O TEMPO
TEMPO: Nublado.
TEMP.: Elevada.
VENTOS: De Norte, fracos.
MAXIMA: 34,8.
MINIMA: 21,6.

Diario Carioca

☆ UM JORNAL DO RIO PARA TODO O BRASIL ☆

ANO XXX — N. 9.069 Rio de Janeiro, quarta-feira, 5 de fevereiro de 1958 PREÇO: CRUZEIRO 1,50

Fundador
J. E. DE MACEDO SOARES

O MÁXIMO DE JORNAL NO MÍNIMO DE ESPAÇO

12 PAGINAS

PRESSÃO INGLÊSA SÔBRE OS EE. UU.

Conferência dos grandes

LONDRES, WASHINGTON, MOSCOU, 4 — (UP-FP-DC) — O primeiro ministro Harold MacMillan, que está na Austrália, mudará seu itinerário, voltando a Londres via-Washington, a fim de tentar convencer pessoalmente o presidente Eisenhower a participar da conferência de Chefes de Estado do Ocidente e Oriente, que a opinião pública da Inglaterra deseja ver realizada o mais depressa possível.

Essa informação extra-oficial, mas partida de porta-vozes do Govêrno, foi comentada em Washington pelo Chefe do Gabinete de imprensa da Casa Branca, sr. James Hagerty, com as seguintes palavras (que parecem confirmar a hipótese): "A Casa Branca não tem conhecimento de plano algum do primeiro ministro MacMillan para vir a Washington no momento. Mas o Presidente sente-se sempre feliz em avistar-se com o Primeiro Ministro do Reino Unido".

MOSCOU OTIMISTA

Círculos diplomáticos de Moscou afirmaram que a última mensagem de Bulganin ao presidente Eisenhower marcou um passo avante na preparação da conferência de chefes de Govêrno prevista ainda para o corrente ano, possìvelmente no verão.

Os mesmos observadores acrescentaram que os preparativos da reunião poderão ser discutidos tão logo

(Conclui na 11ª página)

Médico morto volta à vida

O médico Pedro Meimberg, minutos depois de "clinicamente morto", em virtude de um infarto do miocárdio, com fibrilação ventricular, voltou à vida, anteontem, à tarde, no Hospital do IAPC, de Ipanema, operado por seu colega, dr. José Hilário. Às últimas horas de ontem, o dr. Meimberg era considerado salvo e passava bem. Êste é o segundo caso, no mundo, de êxito numa operação dêsse gênero.

Ao descer a escada do hospital, do 7.º para o 6.º andar, o médico sofreu a síncope. Levado para a mesa de operação, o dr. José Hilário abriu-lhe o tórax e aplicou no ventrículo atingido dois choques com desfibrilador elétrico, após 20 minutos de massagens no coração.

O CASO ANTERIOR

O único caso anterior de salvamento de uma pessoa atacada do mesmo mal ocorreu nos Estados Unidos, em 1955, também com um médico e dentro de um hospital, tendo sido o autor da operação o professor Beck, que, graças ao sucesso, ganhou renome internacional.

FALA O ASSISTENTE

Um dos assistentes do dr. José Hilário o dr. Edgard Venâncio, falando ao DC, à noite, no Hospital São Silvestre, em Sta. Teresa, declarou que a salvação do dr. Meinberg só foi possível pelo fato de ter o ataque se verificado no interior de um hospital aparelhado.

— A intervenção durou duas horas e alguns minutos. Recolhido, logo que caiu na escada, o paciente foi levado para uma cama do sexto andar e o dr. José Hilário, que se encontrava no quarto andar, foi chamado às pressas — contou o dr. Venâncio.

Acrescentou que, feito o diagnóstico, foi aplicada anestesia geral e colocada uma sonda na traquéia do dr. Meinberg, pela qual se injetou oxigênio diretamente no pulmão.

— A operação — declarou — foi iniciada imediatamente com a massagem do coração, durante uns 20 minutos. Aplicado o desfibrilador, o coração entrou a bater sòzinho mas muito fracamente. Prosseguiu-se, então, à massagem e, novamente, a aplicação do choque com o desfibrilador. E estava salvo o dr. Meinberg.

OS AUXILIARES

Declarou o dr. Venâncio haverem colaborado na operação, além dêle próprio, os drs. Paulo Horta Barbosa, Antonio Geles, Ari Galvão e Paes Leme, além de dois outros de cujos nomes não se recorda.

O OPERADOR

O dr. José Hilário, que fêz seu colega ressuscitar

OS OPERÁRIOS DO MAR

O trabalho do homem contra o mar, para salvar a Avenida Atlântica, começou, ontem, na praia do Leme, com a presença do prefeito Negrão de Lima, que prometeu encerrar as obras de emergência dentro de 15 dias. — Na foto, vêem-se os primeiros operários em ação à beira-mar

LEME: PREFEITURA X MAR

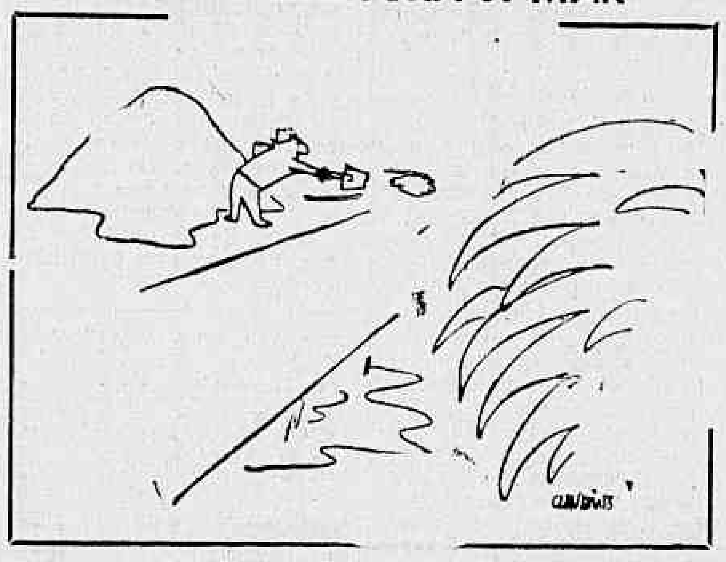

Negrão: cura do Leme em 15 dias

Com a presença do prefeito Negrão de Lima, iniciaram-se na manhã de ontem as obras de salvamento da praia do Leme, que êle promete concluir em 15 dias: mais de 50 operários trabalham, quebrando a laje existente (totalmente infiltrada pela água do mar) e transformando-a em pedra miúda. Em seguida, será construída uma laje nova.

O engenheiro A. Gusmão, um dos preocupados do Leme, sugeriu ao Prefeito (que concordou) a colocação de uma cortina de estacas nos locais mais atingidos; o próprio engenheiro fornecerá gratuitamente bombas e cravadores para a obra. "Não me importo com possíveis danificações no material: quero ver o Leme reconstruído", assegurou.

CRÉDITO ESPECIAL

Considerando a gravidade da situação — uma vez que os preocupados do Leme temem, com razão, a destruição dos edifícios pela infiltração das águas em seus alicerces, e os engenheiros consultados admitem serem indispensáveis as providências — o Prefeito abriu um crédito especial de Cr$ 20 milhões na Secretaria de Viação, em regime de calamidade pública (lei 217).

— A PDF agirá — declarou ontem ao DC o prefeito Negrão de Lima, esclarecendo — primeiro, serão realizadas as obras de emergência — recuperação da praia e reparação das muralhas. Em seguida faremos o estudo das correntes marítimas, em laboratório, para solução definitiva. Espero que as obras de emergência sejam concluídas em 15 dias.

EDIFÍCIO EM PERIGO

Enquanto isso, outras obras são realizadas em frente ao Edifício Elmar, também na praia do Leme. Uma galeria, perfurada por outra administração, é responsável pela infiltração da água do mar nos alicerces do edifício, o que vem colocando em risco a segurança dos seus moradores. Os engenheiros municipais pretendem reparar a galeria dentro de 48 horas.

ÊRRO DE 50 ANOS

Falando ao DC, atribuiu o Prefeito a situação atual da praia a um êrro cometido pelos urbanizadores e engenheiros, há 50 anos — "Deviam ter recuado mais as construções, como em Ipanema e Leblon, que não oferecem perigo algum" — afirmou.

Muitas pessoas assistiram ao início das obras, e os membros da Associação dos Preocupados do Leme abordaram o Prefeito sôbre diversos aspectos do problema, ficando satisfeitos com as medidas iniciais adotadas pela Prefeitura.

REPAVIMENTAÇÃO

O prefeito Negrão de Lima ouviu reclamações e sugestões, conversou com técnicos e engenheiros, e afirmou: "A Prefeitura não poderia descurar tão urgente problema, atenta que está à proteção da cidade. E' meu desejo devolver aos moradores do Leme a beleza de sua praia, e nesse sentido todo o possível será feito".

Está êle disposto a repavimentar tôda a Avenida Atlân-

(Conclui no 11ª pag.)

Nasceu no Polo I algodão

PÓLO SUL, 4 (UP-DC) — Pela primeira vez em milhões de anos — seguramente desde que o mundo é mundo — uma planta nasceu no Pólo Sul.

E' um algodoeiro de alta linhagem, porém desabrochou ao contrário: as fôlhas enterradas no chão e as raízes para o ar.

O TENENTE SAUDOSO

O tenente Vernon Houk, membro da expedição norte-americana que se encontra no Pólo Sul, e que na vida civil foi cotonicultor, sentia saudades dos algodoais de sua terra.

Lançou, então, na sua barraca aquecida, o caroço da variedade "Acala 242", que germinou pelo avêsso

"VANGUARD" PRONTO PARA SUBIR

WASHINGTON, 4 (FP) — O satélite "Vanguard", da Marinha Americana, será lançado nas próximas horas. E' a impressão que prevalecia, ao início da noite, tanto em Washington como em Cap Canaveral, na Flórida

Ensaio de lambretas para o Corso do DIARIO CARIOCA

Uma sensacional (e barulhenta) "avant-première" da participação dos "lambretistas" no Grande Corso do DC será proporcionada ao carioca no próximo domingo, às 8 horas, no Lido, onde centenas de proprietários de "Lambretas" se reunirão para uma espécie de "ensaio geral".

Outra notícia relacionada com o Corso do dia 15, que promete ser uma das maiores festas carnavalescas até hoje realizadas, é o compromisso assumido ontem pela Agência Nacional e Rádio Roquete Pinto de instalar alto-falantes em tôda a extensão da Avenida Atlântica, para que a população ouça a irradiação que sôbre o magnífico espetáculo fará a emissora da PDF.

"DECOREM SUAS FACHADAS"

Diàriamente, das 23 às 24 horas, em seu horário de programação carnavalesca, a Rádio Mundial, sob o comando de Renan França, está convocando os lambretistas cariocas para a concentração de domingo próximo no Lido e convidando os moradores da Avenida Atlântica a decorarem as fachadas dos prédios. A "Emissora da Boa Vontade", que aliás terá um representante na Comissão Organizadora do Grande Corso, dá assim sua contribuição para o sucesso da festa que já caiu no domínio dos cariocas.

Ainda no dia de ontem, várias providências foram assentadas com a Prefeitura e a Superintendência de Transportes: elas influirão decisivamente para o brilho do grande desfile. O prefeito Negrão de Lima e o sr. Mário Lopes Galves, Superintendente de Transportes, emprestaram apoio integral ao Grande Corso.

CARROS, CLUBES E LAMBRETAS

Uma rápida análise das adesões já obtidas ao Grande Corso poderá dar ao leitor uma antevisão de como se restaurará brilhantemente uma antiga tradição do Carnaval carioca. À frente do corso, desfilarão o Rei Momo, (em um magnífico c a r r o aparelhado pela firma "O Rei da Voz"), a sra. Zélia Hoffman (campeoníssima de concursos de fantasia) como porta-bandeira do DC, seguidos de automóveis conversíveis particulares, conduzindo as diversas Rainhas e grupos em geral, de um cortêjo de 400 lambretas e dos carros das Grandes Sociedades e dos clubes carnavalescos. Tudo isso com muita música e alegria, dará sem dúvida ao carioca uma festa à altura de sua tradição de "melhor carnavalesco do mundo".

O prefeito Negrão de Lima, com o repórter do D.C., e o sr. Mário Lopes Galves, Superintendente de Transportes

El-Farra define a união Síria-Egito

— A união Egito-Síria representa o primeiro resultado de um movimento positivo: o nacionalismo árabe — declarou, ontem, em entrevista ao DC, ainda a bordo do transatlântico "Conte Biancamano", o novo embaixador da Síria no Brasil, sr. Uama El-Farra, que serviu durante dois anos como chefe da missão diplomática do seu país na União Soviética.

O sr. El-Farra, que foi recebido no pôrto pelo séu colega do Egito, embaixador Sami Simaika, com quem se enlaçou num afetuoso e demorado abraço, acrescentou que a "união entre a Síria e o Egito está pronta a acolher todos os países do mundo árabe e não sòmente as duas nações atualmente em negociações".

A RECEPÇÃO

Cêrca de duas mil pessoas pertencentes às colônias síria e egípcia do Rio de Janeiro compareceram ao cais da Praça Mauá, para saudar o embaixador Uama El-Farra, que foi cumprimentado, em primeiro lugar, pelo representante do chanceler Macedo Soares.

Cumprimentaram, também, o sr. El-Farra, representantes do Corpo Diplomático e altas figuras das colônias síria e egípcia.

QUESTÃO DE LÓGICA

— A união sírio-egípcia é muito natural e lógica — prosseguiu o sr. El-Farra — uma vez que representa a decisão democrática tomada pela unanimidade dos parlamentos dos dois países. E é, também, uma chamada histórica para que os demais países árabes se unam ao Egito e à Síria, formando uma Federação poderosa, que conduzirá os nossos povos aos seus verdadeiros destinos».

PROPAGANDA INSIDIOSA

Para terminar as suas declarações ao DC, o sr. Uama El-Farra, que falou todo o tempo cercado por compatriotas, disse que «se faz aqui no Brasil e em outros países uma propaganda insidiosa contra o regime vigorante na Síria. Essa campanha visa a incompatibilizar a Síria com os demais países democráticos do mundo. Mas posso afirmar que em meu país predomina o patriotismo nacionalista-progressista, dentro de uma linha de política externa neutra, mas ativa».

UM PAÍS: 2 EMBAIXADORES

O novo Embaixador sírio, ao lado de seu colega egípcio, logo depois de chegar ao Rio

Selecionados 10 sambas e 10 marchas

Os dez melhores sambas e as dez melhores marchas para o carnaval de 1958 foram escolhidos, ontem, no 23.º andar do edifício de "A Noite", por uma comissão julgadora que estêve reunida durante quatro horas.

Oficializado pelo Departamento de Turismo e Certames da Prefeitura, o Grande Concurso de Carnaval patrocinado pelo DC, em combinação com o Programa Paulo Gracindo (da Rádio Nacional), terminará com monumental festa popular, no Teatro João Caetano, no dia 24, com a distribuição dos prêmios às mais cantadas dentre essas 20 músicas finalistas.

OS SAMBAS

Êstes são os sambas escolhidos:

Madureira chorou — Carvalhinho e J. Monteiro (Joel de Almeida).

Ondina — Eden Silva, Nilo Moreira e Totó (Linda Batista).

Madeira de lei — Luis Bandeira, e Renato Araújo (Heleninha Costa).

Engole êle, paletó — J. Audi (João Dias).

(Conclui na 11ª página)

O MÉDICO

O médico Gracindo Marques

Médico fêz indústria: aposentar

O dr. Gracindo Marques, médico do IAPM, foi prêso na tarde de ontem quando ia receber Cr$ 60 mil de Raimundo Guedes Mourão, terceiro maquinista da Companhia Costeira, para aposentá-lo, com vencimentos integrais.

No momento em que lhe foi dada ordem de prisão, o médico tentou rasgar os documentos, já encaminhados, referentes à aposentadoria do maquinista. Em poder dêste último foi encontrada uma carteira da Caixa Econômica, com a retirada de Cr$ 60 mil, e ainda essa quantia em dinheiro.

SINDICATO DENUNCIOU

Foi o Presidente do Sindicato dos Maquinistas quem denunciou o subôrno ao delegado Schwab, da Delegacia de Roubos e Falsificações. Os investigadores J o r g e Rodrigues, Eduardo e Lisboa, foram então à estação D. Pedro II, e ali, às 16 horas, fizeram o flagrante. Raimundo Guedes Mourão (casado, 65 anos, residente na Rua A. 44) e o dr. Gracindo Marques foram autuados.

O VELHO

O maquinista Raimundo Guedes Mourão

ADEMAR NO RIO: VAI A JK

O sr. Ademar de Barros chegou ontem ao Rio, devendo avistar-se hoje com o Presidente da República, com quem tratará do problema sucessório no seu Estado.

O Prefeito da capital paulista declarou, ao desembarcar, que foram liquidadas tôdas as possibilidades de pacificação em São Paulo e que, dêsse modo, se lançará à luta com tôdas as suas fôrças, visando ao Govêrno Estadual.

O PSD e o almirante seu chefe

O BRAVO almirante Peixoto, também chamado chefe nacional do PSD, que na realidade o senador Benedito chefia — o Peixotão chegou de viagem descontente com a agremiação que no seu entender deixou-se tomar de uma perigosa apatia, introito fatal da decadência e desespêro.

POR uma transação das mais infelizes, o senhor Juscelino Kubitschek, que se recusou a vender o Brasil no balcão das compensações partidárias — cedeu à injusta pressão dos velhos alcaides do pessedismo oficial e deu o posto mais importante da diplomacia brasileira (chefia da Missão em Washington) a um dos mais ineptos dos seus postulantes. Contudo, ao que parece, Peixoto só desejava, na Embaixada, acertar certos negócios e ansiava por voltar ao trampolim de Niterói, para dar o salto mortal da Presidência da República . . .

Por mais absurda que pareça tal ambição do marido da dona Alzira, o fato é que todo o seu procedimento tende a criar-se tão desatinada ambição. O gordinho julga-se com direito à sucessão do presidente Juscelino, quer na qualidade de dono do partido majoritário que êle mesmo reduziu à apatia e desmoralização — quer como donatário da capitania, que lhe outorgou o sôgro num gesto infeliz e que foi um dos elementos da tragédia em que acabou.

QUE o PSD está decadente, estiolado, quase morto, não há dúvida alguma. Mas semelhante apatia não é das que se corrigem com discursos, manifestos e combinações. O PSD continua contando nas suas fileiras alguns bons oradores, jornalistas e estrategistas políticos. O que lhe falta é consonância no espírito de luta com a inteligência, a coragem e a decisão das classes populares. O PSD ainda arvora, neste meado do século, a bandeira dos privilégios e vai seguindo a vida nacional com os calcanhares para a frente.

Basta, para identificar um partido de homens desafinados, examinar o campo em que se agita e os condutores que o levam. Basta a presidência de um pequeno aproveitador, que instalou sua carreira política no parasitismo matrimonial — para verificar-se a incompatibilidade da inteligência, do caráter e da honradez com tais dirigentes. Se o PSD está pôdre, a culpa é do negativismo de certos indivíduos que enriqueceram nos seus quadros e hoje trocam os nervos no ânimo da luta, pelo toucinho dos lucros e vantagens.

O PSD peixotista é um defunto à porta do cemitério. O dever sanitário dos brasileiros é enterrá-lo com urgência, para atalhar a contaminação das novas gerações, que ainda têm por diante os encargos da vida vitoriosa.

J. E. DE MACEDO SOARES

PLEBISCITO EGÍPCIO-SÍRIO

Início de nova era

NOVA IORQUE, 3 (Delos Smith, da UP-DC) — É bem possível que o conceito humano da matéria não seja absoluto; pois os físicos já falam de uma antítese ou contrapartida da matéria, que seria a "antimatéria". E o próprio conceito da existência de seres vivos intangíveis, formados dessa antimatéria, não deverá ser pôsto de lado como absurdo, em vista das profundas modificações verificadas nas teorias sôbre assuntos tais como a velocidade, o espaço e o tempo desde que se enunciou a teoria da relatividade.

Agora, verifica-se que até certas leis julgadas infalíveis, como a da paridade universal e da gravitação, não são nem infalíveis nem universais.

Encontramo-nos realmente no umbral de uma nova era, na qual o físico deixa de ser físico para se transformar em filósofo, e o homem terá oportunidade para analisar em forma muito mais profunda as fôrças que regem o Universo.

Foi o professor Philip Morrison, da Universidade Cornell, quem deu uma idéia da transcendência dessa era que se aproxima, na assembléia anual da Sociedade de Física nos EE. UU., realizada na semana passada em Nova Iorque. Baseado nas revolucionárias teorias do dr. Tsung Dao Lee da Universidade de Colúmbia e do prof. Chen Ning Yang do Instituto de Estudos Avançados da Universidade de Princeton, que vêm de ser laureados com o Prêmio Nobel pelas suas descobertas no campo da antimatéria, o prof. Morrison assinalou que a chamada Lei da Paridade — um dos grandes conceitos universais — está a pique de se desmoronar.

Os dois físicos chineses, apesar de sua mocidade, surpreenderam o mundo científico descobrindo uma partícula até agora desconhecida, existente em certas "sobras" radioativas, e que tem a particularidade de atuar no microcosmo da energia — e a energia é matéria — em forma completamente oposta à das demais matérias.

Em tais circunstâncias, o conceito tradicional da matéria, tanto em suas formas rudimentares como nas mais complexas, deixará de ser um padrão no Universo.

Começa a se suspeitar também que a lei da gravitação universal não seja absoluta, pois o Universo que o homem tem observado com seus sentidos é o da matéria cuja contrapartida poderá ser um Universo antimaterial, semelhante ou mesmo igual ao que conhecemos. Assim, enquanto o Universo material é integrado por núcleos de carga positiva rodeados de elétrons com carga negativa, o Universo da antimatéria seria formado por núcleos negativos cercados de elétrons positivos.

O ponto crítico do novo conceito bascia-se em que os elementos cósmicos e cargas opostas deveriam aniquilar-se ao entrar em contato, sobretudo se a lei da gravitação fôsse absoluta e universal. Entretanto, o fato de não ter havido a catástrofe indica a possibilidade da convivência no Universo.

A explicação, segundo os físicos modernos, poderá ser de que a lei de gravitação não é absolutamente universal e que nesses espaços existam massas cósmicas que se repelem em vez de atrair-se.

JÚBILO DA VITÓRIA

WASHINGTON — Refeitos do abatimento de que foram tomados quando a União Soviética lançou seus "Sputniks", os cientistas norte-americanos (da esquerda para a direita) Willian Pickettting, diretor do Laboratório de Jacto-Propulsão do Instituto da Califórnia; James Van Allen, da Universidade do Iowa e Wernher von Braune, diretor do Programa de Projetis Balísticos do Exército dão vasão ao seu júbilo pelo sucesso do "Explorador", erguendo acima de suas cabeças um modêlo do satélite norte-americano. — Isso é apenas o início do nosso extenso programa para conquistar o espaço exterior — declarou, então, o dr. Wernher von Braune. — (INP-DC).

Cientistas estudam informes: Explorador

WASHINGTON, 4 — (FP-DC) — Os cientistas do Exército e da Marinha americanos e os especialistas de várias Universidades e Observatórios dos Estados Unidos estão ativamente dedicados ao estudo dos primeiros resultados científicos colhidos pelo satélite "Explorer".

Essas informações, que no seu conjunto serão fornecidas à Comissão Diretora do Ano Geofísico Internacional, servirão igualmente para a realização de veículos espaciais, de que o primeiro satélite americano é apenas modesto percursor.

As informações que o satélite deve recolher permitirão particularmente estudar-se: 1) — a intensidade e os efeitos dos raios cósmicos, raios ainda misteriosos, que provêm dos espaços interplanetários, carregados de partículas elétricas, mesons, protons, e outros, cuja energia pode tornar-se perigosa para o organismo humano;

2) — a relação entre a temperatura no exterior e no interior do satélite; 3) — a densidade das moléculas de ar, a elevada altitude; 4) — o impacto dos meteoritos e micro-meteoritos; 5) — a distribuição da energia solar no mundo.

REPERCUSSÕES

Numerosos dêsses dados podem ter as mais importantes repercussões para as viagens extra-atmosféricas futuras. Julga-se saber que o primeiro satélite permitiu estabelecer-se que os fluxos de raios cósmicos, na ionosfera, são menos intensos do que anteriormente se avaliava. Aproximadamente a dois mil quilômetros de altitude, a intensidade dos raios cósmicos seria apenas de umas dez vêzes mais intensa do que na superfície do globo, e êsses raios, assim, não se apresentariam como grande perigo para o organismo humano.

As células de registro, que os técnicos da operação «Vanguard» pretendem introduzir no seu satélite, de vinte e uma libras, poderão produzir dados mais precisos, e sem dúvida ainda mais úteis, sôbre os raios cósmicos. As medidas até agora transmitidas pelos aparelhos de micro-meteoritos, com filamentos ultra-sensíveis, do «Explorer», são igualmente animadoras. Êsses corpos espaciais, cujo encontro com os futuros veículos traria o risco de os danificar, e mesmo de os destruir, não parece que devessem pôr em perigo o «Alpha 1958», em sua trajetória.

VIAGEM À LUA

O satélite «Explorer» está transmitindo, pelo rádio, informações que levam os cientistas a acreditar que o homem poderá algum dia realizar vôos pelo espaço exterior. Os cientistas do Laboratório de Propulsão a Jacto do Instituto de Tecnologia da Califórnia, nesta cidade, informam que os dados preliminares enviados pelo satélite de 80 polegadas de comprimento (2.03 metros, incluindo o último estágio que passou a fazer parte dêle), «Explorer», indicam que os viajores dos espaços siderais não encontrarão raios cósmicos, partículas meteóricas e temperaturas em valores perigosos.

Os sinais dos dois transmissores miniatura, operados por bateria, que se encontram no interior do satélite, estão sendo recebidos com regularidade e clareza. Até então os cientistas julgavam que as radiações cósmicas a grandes distâncias da Terra seriam tão intensas que poriam em perigo a sobrevivência nos vôos espaciais.

O dr. William Pickering, diretor daquele laboratório, revelou que os dados até agora fornecidos pelo «Explorer» indicam que a radiação cósmica do espaço exterior não é superior a doze vêzes o nível registrado na superfície da Terra, e afirmou não se tratar de aumento considerável.

EXPULSA DOS EUA IRMÃ DE F. CASTRO

KEY WEST, Flórida, 4 (UP-DC) — Juanita Castro, irmã do chefe rebelde cubano Fidel Castro, partiu hoje de regresso a Cuba, sob uma ordem de deportação baixada pelo Govêrno dos Estados Unidos.

Ao subir no navio que a levaria a Havana, onde deve chegar às últimas horas da tarde de hoje, Juanita Castro disse aos jornalistas: «Até à vista. Espero vê-los novamente quando tivermos em Cuba a liberdade de que vocês gozam aqui».

Um grande juri federal de Miami formulou acusações contra 30 pessoas, acusadas de contrabandear armas e de conspirar para empreender uma expedição militar que desembarcaria em Cuba. O Departamento de Justiça fêz saber que uma patrulha fronteiriça do Serviço de Imigração prendeu os culpados, todos êles cubanos, num cais de Big Pine Key, no Estado da Flórida, a 19 de novembro de 1957, no local onde estava ancorado um barco carregado de armas, munições e medicamentos.

Titã será experimentado: intercontinental

CABO CAÑAVERAL, 4 (FP-DC) A Sociedade Aeronáutica «Martin Co.» anunciou que projetava experimentar êste ano seu foguete intercontinental «Titã», de um alcance de cêrca de 8.000 quilômetros.

O Presidente da Sociedade Martin, sr. George Bunker, acentuou que o foguete «Titã» poderia ser capaz de levar um satélite de 150 quilos e mesmo atingir a lua. Na expectativa, os ventos que sopravam sôbre Cabo Cañaveral diminuiram, e parece que uma terceira tentativa de lançamento do «Vanguard» se realizará pròximamente.

Dia 21 dez milhões aprovarão a união

CAIRO, 4 — (FP-DC) — Realizar-se-á a 21 do corrente o plebiscito para aprovação da União Sírio-Egípcia. A imprensa nacional do Cairo procede atualmente à impressão de cêrca de 15 milhões de cédulas, que serão utilizadas no Egito e na Síria. O plebiscito será duplo. Assemelhar-se-á ao de junho de 1956, realizado no Egito, para a designação do Chefe de Estado egípcio e aprovação, ao mesmo tempo, da nova Constituição.

Os eleitores e eleitoras da Síria e Egito terão que colocar na urna duas cédulas separadas: uma para a aprovação da União sírio-egípcia, outra para eleição do presidente Nasser como chefe do Novo Estado. O presidente Nasser será o único candidato. Há cêrca de 10 milhões de eleitores egípcios e sírios, em total.

DISCURSOS AMANHA

Os presidente Nasser e Kuatly pronunciarão, amanhã à noite, um no Cairo e o outro em Damasco, discursos nos quais, ao que se acredita, êles darão indicações sôbre a "Constituição Provisória", que regerá os destinos do novo Estado árabe unificado. Segundo os jornais do Cairo, as linhas principais dessa Constituição serão as seguintes:

1 — O novo Estado é uma República árabe, constitucional, democrática, presidencial; 2 — Tôdas as liberdades estão garantidas; 3 — A propriedade é sagrada; 4 — Será criada uma "União Nacional" que terá como objetivo encaminhar os esforços de todos os cidadãos para a edificação da Comunidade.

PORTA ABERTA

A Constituição Provisória estipularia, ainda, que a porta continua aberta a todos os outros paises árabes que desejem juntar, se à República Árabe Unificada, quer na base de uma união completa, quer na de uma união federal.

A Constituição prevê a criação, no Cairo, de um Govêrno central e de uma Assembléia Constituinte. Haverá também, segundo os jornais, um Conselho Executivo para a "Provincia do Egito" e um outro para a "Provincia da Siria", que enfeixarão os Poderes Executivos durante o periodo de transição, salvo no tocante à politica externa e à defesa, matérias que serão da competência do Govêrno Central e da Assembléia Constituinte única.

NOMEAÇÃO

Segundo o jornal "Al Ahram", geralmente bem informado, os membros da Assembléia Constituinte serão nomeados pelo presidente Nasser, depois de sua eleição para a Presidência da República Unificada, a 21 de fevereiro, pròvàvelmente. A Assembléia compreenderá a metade dos membros da atual Assembléia Nacional egípcia e a metade dos da Câmara de Representantes da Síria. O jornal prevê que os partidos políticos sírios proclamarão, quarta-feira, sua própria dissolução, como prelúdio à criação de uma "união nacional" síria, semelhante à que existe no Egito.

Os jornais garantem, por outro lado, que a reforma agrária aplicada no Egito, e fixando em duzentos acres a superfície de terra que pode pertencer a uma única pessoa, não será aplicada à "Provincia da Siria". Explica-se, efetivamente, que enquanto a superfície total de terras cultivadas se eleva, no Egito, a seis milhões de acres para 24 milhões de habitantes, ela é, na Síria, de 15 milhões de acres, para apenas 4 milhões de cidadãos.

RAMPAS DE PROJÉTEIS NA GRÃ-BRETANHA

LONDRES, 4 (FP-DC) — O sr. Duncan Sandys, Ministro da Defesa, fará em breve uma declaração sôbre o acôrdo anglo-americano referente à instalação de rampas de lançamento de projéteis, na Grã-Bretanha — informa-se de fonte orientada.

Assim, as negociações que prosseguiram por vários meses em Washington teriam pràticamente chegado a acôrdo, que estaria prestes a ser assinado. Considerado como acôrdo técnico, e não como um tratado, não será submetido à ratificação do Parlamento. E' provável que o texto exato do acôrdo não seja publicado, por motivos de segurança.

O acôrdo sôbre os projéteis balísticos de alcance médio preveria a instalação de quatro rampas de lançamento na costa leste das ilhas britânicas, duas das quais na Escócia. Os projéteis «Jupiter» e «Thor», de alcance de 2.300 quilômetros, seriam fornecidos gratuitamente pelos Estados Unidos.

FORA DA MODA

IDLEWILD, Nova Iorque — Gina Lollobrigida (foto), logo após sua chegada, procedente de Roma, para a "première" do seu filme "Bela mas Perigosa", nesta cidade e em Washington. Fazendo rápida parada em Paris, antes de chegar a esta cidade, Lollô foi criticada pela imprensa francesa que a acusou de ser "demasiadamente proporcionada" e de usar vestido comprido, cinto demasiadamente apertado, "acentuando exageradamente seu busto e suas costas", tudo "definitivamente fora do estilo, neste ano de 1958". — (INP-DC).

PORTA-VOZ

GRÃ-BRETANHA: modificações no ZETA

— O aparelho termonuclear de Harwell denominado ZETA, sigla de "Zero Energy Thermonuclear Assembly", que desenvolveu uma temperatura de cinco milhões de graus durante periodos de dois a cinco milésimos de segundo, sofrerá algumas modificações, que terão por fim incrementar a temperatura antes mencionada, possivelmente para o dôbro, antes de findar o ano.

Entre as alterações planejadas se conta a incorporação de mais condensadores para aumentar a descarga elétrica sôbre o gás deutério que se acha contido em um tubo em forma de câmara pneumática ou circular.

ALEMANHA: peregrinação ao túmulo de Anne Frank

A juventude alemã realizará êste ano nova peregrinação ao túmulo de Anne Frank e dos seus 30 mil companheiros de sofrimentos no matagal de Lueneburg. A Associação Juvenil "Anne Frank" convidou a juventude da Alemanha do Norte para um encontro no lugar do antigo Campo de Concentração Bergen-Belsen. Numerosas Associações Juvenis de cidades na Alemanha do Norte comunicaram a sua adesão para a segunda peregrinação. Durante a primeira solenidade, no dia 17 de março de 1957, sòmente de Hamburgo, dois mil jovens levaram flôres ao túmulo coletivo de Bergen-Belsen.

ALEMANHA: negociações com a Hungria

Começarão agora as negociações econômicas entre as delegações alemã e húngara, que têm como objetivo a elaboração de um novo regulamento para o trânsito de mercadorias entre os dois países para o ano de 1958. A delegação alemã será chefiada pelo Conselheiro Ministerial Steidler, do Ministério da Economia. Conforme dados estatisticos oficiais, a Alemanha Ocidental importou entre janeiro e novembro de 1957 mercadorias no valor de 88,79 milhões de marcos exportando para a Hungria, na mesma época, mercadorias no valor de 89,93 milhões.

EUA: "Sentinela do Espaço"

O trabalho de marcar a trajetória do satélite artificial norte-americano no espaço foi em grande parte facilitado pelo "Sentinela do Espaço", um novo e gigantesco transmissor de rádio, que, há algum tempo, vem sendo utilizado no envio de sinais à Lua, onde ricocheteiam e são recebidos de volta na superfície da Terra. O Corpo de Sinalização do Exército informou que, através de provas de calibragem realizadas entre 14 e 28 de janeiro último, se assegurou que os postos de observação e rádio-recepção distribuidos pelo hemisfério ocidental e ao longo da costa ocidental da Africa seriam sintonizados precisamente na mesma frequência.

As provas de ricochete contra a Lua tambem se realizaram com o intuito de se comprovar a eficiência dos sistemas internos de computação das estações "ministrack" ou postos de observação e rádio-recepção. O gigantesco transmissor do espaço foi construido pelos laboratórios do Corpo de Sinalização do Exército dos Estados Unidos, em colaboração com o Laboratório de Estudos da Marinha.

Frondisi desmente acôrdo com Perón

BUENOS AIRES, 4 — (UP-DC) — Arturo Frondizi, candidato presidencial da União Cívica Radical Intransigente, desmentiu categòricamente que houvesse concertado pacto eleitoral algum com o depôsto ditador Juan Perón ou com qualquer agremiação. Ao mesmo tempo, e em outra ordem de coisas, expressou o ponto de vista de que chegou o momento de os argentinos se acostumarem com a realidade de que o Presidente da República não é dono do poder.

"Se fôrmos eleitos" — disse, em resposta a pergunta de um jornalista —, "o Presidente não estará dando ordens. Haverá um Congresso para legislar e o Presidente observará respeitosamente essa legislação. E' tempo, já, de que os argentinos nos acostumemos com o fato de que o Presidente não é o dono do poder".

REGRESSO DO DITADOR

Um jornalista perguntara se, no caso de ser eleito Presidente, nas eleições do próximo dia 23, Frondizi permitiria o regresso de Perón à Argentina. Uma notícia vinda de Caracas, transmitida por uma agência noticiosa que não é a «United Press», pôs na boca de «fonte altamente qualificada e fidedigna» a afirmação de que na casa de John William Cooke, «herdeiro» do ex-ditador argentino, havia sido encontrado um convênio concluído entre Cooke, como representante de Perón, e Rogelio Frigerio, editor do semanário portenho «Que», favorável a Frondizi, e que estaria agindo como representante do líder radical intransigente.

Segundo tal notícia, o general Perón devolveria a liberdade de ação aos eleitores peronistas. Em troca disso, seria permitido o regresso de Perón à Argentina, algum tempo depois das eleições, e devolvidos seus bens e a Fundação Eva Perón. O ex-ditador ficaria, além disso, com liberdade para fazer reviver o Partido Peronista.

VERSÃO FALSA

Em entrevista coletiva concedida ontem, à noite, aos jornalistas, o sr. Frondizi afirmou que tôda referência a êle, existente no telegrama de Caracas, é completamente falsa. Sustentou que jamais concertou pacto secreto algum e que tampouco os concluiu na atual campanha. Atribuiu a círculos políticos locais, em conivência com interêsses estrangeiros, essa «versão falsa», que considera parte de grande manobra organizada para desacreditá-lo.

Mais adiante, Frondizi afirmou que a decisão comunista de apoiá-lo não se devia a iniciativa alguma dos intransigentes e era, sim, um ato unilateral da parte do Partido Comunista. Acrescentou ser enorme a diferença existente entre a plataforma da União Cívica Radical Intransigente e a dos comunistas. Cabe assinalar que o radicalismo intransigente representa a pequena burguesia, tão odiada pelos fundadores do Partido Comunista.

"FALANDO À MULHER"

na MAYRINK:

apresenta, diàriamente, às 3 horas da tarde

SEU LAR e VOCÊ

com Marilena Alves e Selma Lopes

PRA-9 — RÁDIO MAYRINK VEIGA

— 1.220 Kcs. —

ONDAS MÉDIAS E CURTAS

Banco do Brasil S. A.

Inauguração da Agência Metropolitana da CINELÂNDIA — Av. 13 de Maio, 13

A Administração do Banco do Brasil S.A. informa que no próximo dia 8 do corrente, sábado, será inaugurada nesta Capital a Agência Metropolitana da CINELÂNDIA, na Av. 13 de Maio, 13 (esquina com a rua Evaristo da Veiga).

Com o objetivo de melhor atender ao público, a Agência da CINELÂNDIA funcionará no seguinte horário:

Dias úteis — das 8,30 às 18,30 horas.
Sábados — das 8,30 às 12,30 horas.

Rio, 1.º de fevereiro de 1958.

SEBASTIÃO PAES DE ALMEIDA
Presidente

vôos diários para

ILHÉUS

nos grandes e confortáveis aviões Curtiss Comando do Lóide Aéreo

Você economiza mais tempo e dinheiro viajando nos grandes e confortáveis aviões Curtiss Comando do Lóide Aéreo

15% + 20% de desconto

Na sua viagem pelo Lóide Aéreo, você tem 15% de desconto sôbre o preço das passagens em aviões de luxo e ainda economiza 20% na passagem de volta.

Lóide Aéreo

Passagens Av. Nilo Peçanha, 26B Tels 32-2750 e 42-9967
Rua México, 11-C - Tel 22-9434
Cargas Av. Nilo Peçanha, 26 Fundos Tels 52-2567 e 52-7860

Banco Comercial e Agrícola do Brasil, S. A.

Rua Miguel Couto, n. 29
End. Telegráfico ESTERLINO
Fones: 52-9115 - 52-7520 - 52-9377
Rio de Janeiro

Fundado em 1943
Diretoria:
ALPHEU RIBEIRO
HERACLITO CARDOSO

RESUMO DO BALANCETE EM 31 DE JANEIRO DE 1958

ATIVO		PASSIVO	
Caixa — em moeda corrente	3.253.001,50	Capital	12.000.000,00
Depósito no Banco do Brasil, S.A.	74.053.720,30	Reservas	8.522.759,60
Empréstimos	116.647.834,40	Depósitos à vista e a prazo	171.534.575,80
V/mob. e imobilizado	612.002,10	Redescontos	—
Contas de resultado	764.361,40	Contas de resultado	3.273.584,30
Contas de compensação	84.292.885,30	Contas de compensação	84.292.885,30
SOMA	279.623.805,00	SOMA	279.623.805,00

A. L. PESSOA
Chefe da Cont. CRC. 3453

POLITICA ESTADUAL

Sta. Catarina: falhou a proposta de acôrdo

Por falta de materialidade fracassou a proposta de pacificação geral da política catarinense, apresentada pelo ex-governador Irineu Bornhausen às diversas fôrças políticas do Estado.

Na reunião havida anteontem em Florianópolis, com a presença de representantes de quase todos os partidos, êstes decidiram considerar encerrados os entendimentos, que se vinham promovendo há vários meses. Uma nota oficial foi divulgada nesse sentido.

IMATERIALIDADE

Os pessedistas recusaram a fórmula proposta pelo sr. Irineu Bornhausen, por considerá-la sem verdadeira substância política. O ex-Governador tratara, apenas, de relacionar uma série de problemas do interêsse geral de Santa Catarina, em tôrno dos quais os partidos estaduais deveriam unir-se e trabalhar sob orientação comum. Não chegou, todavia, a equacionar o ponto crucial do problema, relativo ao acôrdo no plano eleitoral. Especificamente, o acôrdo deveria visar, antes de tudo, à candidatura para o Senado, e, num segundo tempo (1960), à eleição do futuro Governador de Santa Catarina.

Os pessedistas do grupo Nereu Ramos acabaram concordando, dessa forma, com a tese defendida desde o comêço das demarches pelo deputado Leoberto Leal, isto é, contra o entendimento, que, a seu ver, sòmente prejudicaria o PSD. O deputado Joaquim Ramos explica entretanto, que o acôrdo teria sentido e utilidade, se não ficasse apenas, como ficou, reduzido a têrmos abstratos. Os pessedistas entendem, por outro lado, que o governador Jorge Lacerda não tinha interêsse no acôrdo, procurando, antes, sabotá-lo.

A reunião de anteontem, quando os partidos deveriam responder à proposta do ex-governador Irineu Bornhausen, já não compareceu o representante do PTB.

E. SANTO: Candidatura Vivacqua

O senador Atílio Vivacqua deverá ser o candidato ao Govêrno do Espírito Santo pelas fôrças situacionistas, que se constituem de todos os partidos com representação no Estado, menos o PSD. Todavia, trata-se apenas de uma tendência acentuada mas a que falta ainda caráter de decisão. Existem, inclusive, outras correntes na disputa interna da coligação, que reune muitas fôrças heterogêneas.

A candidatura situacionista ao Senado já está, contudo, assentada: será candidato o atual governador Lacerda Aguiar.

O PSD capixaba encontra-se isolado no quadro político local. Seu candidato ao Govêrno é o senador Carlos Lindembergh. Quanto ao Senado, a tendência dominante, no momento, é em favor da candidatura do ministro Eurico Sales.

R. G. SUL: Otimismo na "Frente Democrática"

Regressando ontem do Rio Grande do Sul, o senador Daniel Krieger (UDN) se declarou absolutamente convicto da vitória dos candidatos da "Frente Democrática" nas eleições de outubro.

"Se excelentes sempre foram as condições da candidatura Peracchi Barcelos — disse, melhores elas vão se tornando dia a dia, com a perda que vem sofrendo a candidatura do sr. Leonel Brizola. Não tenho dúvida alguma na nossa vitória. Baseado em dados concretos, e nas observações que pude fazer em numerosas cidades do Rio Grande, concluo pela vitória certa do nosso candidato à sucessão governamental, como ao Senado".

Observando que a despeito de suas convicções de vitória, o próximo pleito será bastante disputado no Rio Grande, o senador Krieger adiantou que caberá ao PL a indicação de candidato à vaga do Senado, pelo que deverá ser escolhido pela Frente Democrática o nome do prof. Brito Velho, e não o do sr. Adroaldo Mesquita.

Acrescentou o senador gaúcho que as fôrças estão coesas e que falta apenas estabelecer um comando único, para dirigir a campanh...

PL CONTRA NEI MARANHÃO

PÔRTO ALEGRE, 4 (Asap.) — O órgão do Partido Libertador, "O Estado do Rio Grande", publicou, em sua edição de ontem, a seguinte nota a respeito do deputado federal Nei Maranhão, representante de Pernambuco na Câmara Federal e que está sendo apontado como o assassino do motorista Francisco Nunes da Silva: "O dr. Valdemar Vasconcelos, elemento do PL, em oportunas declarações à reportagem, fixou a exata posição do caso em que está envolvido o deputado Nei Maranhão. Antes do assassinato do motorista, era pensamento do partido, através do diretório nacional, notificar em março vindouro, aquela seção do partido, para que não incluísse em sua chapa de deputados para o próximo pleito o nome daquele parlamentar, em virtude de sua conduta no Palácio Tiradentes, que não condizia com os princípios partidários. Agora — frisou o entrevistado — há um motivo maior para reforçar aquela idéia, que possivelmente será posta em prática no mês vindouro, pelo diretório nacional. Finalmente, disse o sr. Valdemar Vasconcelos, que a Câmara concederá, ao que tudo indica, a licença requerida pela Justiça pernambucana, para processamento do acusado.

BAHIA: União contra PSD

Uma fórmula de articulação dos partidos baianos que fazem oposição ao Govêrno federal para uma aliança regional destinada a disputar o govêrno da Bahia ao PSD foi apresentada oficialmente ao presidente da seção local da UDN, sr. Rui Santos pelo prócer democrata-cristão sr. Joel Presídio.

A inspiração da fórmula é atribuída ao sr. Otávio Mangabeira e embora seja tida como inviável dada a intimidade de interêsses políticos do sr. Juraci Magalhães com o governador Balbino, poderia ela provocar dificuldades no plano nacional ao presidente da UDN.

AS TRÊS FÔRÇAS

A fórmula prevê a aliança da UDN com o PL e PDC para apresentar candidato próprio ao govêrno baiano num esquema de oposição tanto ao situacionismo estadual quanto ao federal. Essas três fôrças somadas seriam suficientes para derrotar o PSD tanto mais quanto o pessedismo se acha dividido. Alega o sr. Presídio portador da fórmula que, sendo propósito do sr. Juraci Magalhães fazer oposição ao govêrno Kubitschek, o PL e o PDC lhe oferecem a maneira eficaz de fazer essa oposição a partir da base regional baiana, através de um sólido apoio que iria reforçar os laços nacionais da Oposição. A UDN teria a vantagem de dar o candidato ao govêrno do Estado, o que, em hipótese alguma, ocorrerá no esquema Balbino.

O sr. Joel Presídio é tido como partidário da candidatura Vieira de Melo.

O primeiro prócer udenista com quem conversou êle sôbre a sugestão que trouxe de Salvador foi o sr. Dantas Júnior tendo em seguida procurado o sr. Rui Santos e solicitado encontro com o próprio sr. Juraci Magalhães.

Considera-se também que a aliança entre o PTB e a UDN e o PSD-Balbino está assustada em bases sólidas depois do recente encontro do sr. João Goulart com o senador Juraci Magalhães. Os compromissos assumidos não permitiriam mais recuo de qualquer das três partes.

SÃO PAULO: PR com Moura Andrade

O sr. Auro Moura Andrade declarou ontem, no Senado, que espera dentro de pouco tempo, obter o apoio de mais um partido — o PR — à sua candidatura, já apoiada pelo PSB e PL.

"Nunca perdi eleição — disse o senador paulista. Desde há muito milito na política, e sei como fazer uma eleição. Eleição se ganha nas urnas, e lá é que vencerei".

Quanto às demais candidaturas, disse o sr. Moura Andrade que nada está ainda decidido, "pois em São Paulo não há, ainda, candidaturas realmente fixadas. Há vários nomes, mais ou menos concentrados no Estado à procura de apoio".

Sôbre a atitude futura do governador paulista nada quis adiantar, assegurando apenas que o sr. Jânio Quadros "pensará duas vêzes antes de tomar rumos opostos aos meus".

Dinarte aniversaria (RGN) e faz libelo

Meio libelo, meio balanço das atividades de sua administração, o discurso do governador Dinarte Mariz (RGN), pronunciado em Natal na data do 2.º aniversário de seu Govêrno, à 31 de janeiro, denunciou à Nação graves irregularidades verificadas em certos serviços do Ministério da Viação e do Ministério da Agricultura que, naquele Estado, "malbaratam as verbas federais pelo tráfico de influência política, alimentando campanhas partidárias e enriquecendo alguns de seus líderes".

Depois de particularizar as denúncias, que recaem sôbre o Departamento Nacional de Obras Contra as Sêcas, Estrada de Ferro Sampaio Corrêia, e Fomento Agrícola Federal, o sr. Dinarte Mariz revelou ter exposto, pessoalmente, essas irregularidades, ao Presidente da República, a quem encontrou, "como esperava, condenando veementemente o sistema vigente em relação a êsses serviços no Rio Grande do Norte e afirmando que mandaria apurar a responsabilidade" por essa situação.

O DISCURSO

Iniciando seu discurso com a reafirmação de que sua administração "não teme cotejo, por que é dirigida para o bem público", o governador Dinarte Mariz disse, logo a seguir que desde o dia de sua posse, procurou "abrir perspectivas no Rio Grande do Norte de ver saneada a sua finança e recomposta a moralidade política, até então desprezada, extremamente desprezadas".

MALBARATAM VERBAS

"Nas mensagens que dirigi ao Poder Executivo, — continuou — já comprovei essa situação e não é aconselhável revivê-la porque já se desmereceu ante a insólita irresponsabilidade com que certos setores da administração federal notadamente ligados ao Ministério da Viação e Ministério da Agricultura nêste Estado, malbaratam as verbas federais pelo tráfico de influência política ao seu próprio serviço, alimentando campanhas partidárias e enriquecendo alguns de seus líderes".

Advertindo que seu intuito não é perseguir ninguém, pois, se assim procede, é pelo dever de zelar "para que as verbas federais, que ultrapassam em duas vêzes o orçamento do Estado" sejam fielmente aplicadas ao invés de saciar a ganância daqueles que "custeiam as suas campanhas pessoais na área partidária, fingindo de chefes generosos à custa do dinheiro da Nação"

OPOSIÇÃO E SITUAÇÃO

Após essa explicação preliminar, o sr. Dinarte Mariz disse que, como tardassem as providências prometidas pelo ministro Lúcio Meira no sentido de serem apuradas as suas denúncias sôbre o DNOCS, procurou diretamente o diretor dêsse Departamento, sr. José Cândido Parente Pessoa.

"Dele ouvi a estarrecedora declaração que o diretor do Distrito do DNOCS no Rio Grande do Norte lhe afirmara que numa das irregularidades constantes de minha denúncia estavam envolvidos elementos da situação e da oposição, motivo pelo qual não havia receio para escândalos".

"Nesse instante interroguei o sr. José Cândido Perente Pessoa, porque não demitira imediatamente

(Conclui na 11ª pag.)

RUMA À EUROPA

A bordo de um DC-7C da Panair do Brasil, viajou ontem, para a Europa o Prefeito de Pôrto Alegre, sr. Leonel Brizola. O Chefe do Legislativo municipal da capital gaúcha vai à Alemanha, onde examinará o equipamento para a instalação de uma estação de água em Pôrto Alegre. De lá seguirá rumo aos Estados Unidos, a fim de ultimar a compra de ônibus elétricos para aquela capital. — Na foto o sr. Brizola ao embarcar

Juscelino quer liqüidada já a prorrogação

Numa reunião dos líderes da Maioria com o Presidente da República, ontem pela manhã, no Palácio Rio Negro, em Petrópolis, o sr. Juscelino Kubitschek fêz um apêlo para que se encontrasse uma fórmula imediata e eficaz de liquidar com o debate em tôrno da prorrogação dos mandatos.

O sr. Vieira de Melo, que tem se pronunciado no mesmo sentido, declarou que essa fórmula consistiria na organização de uma pauta preferencial para aprovação de projetos em tôrno dos quais há concordância substancial das diversas correntes parlamentares.

PAUTA ESTA SEMANA

Essa pauta, entretanto, não pôde ser ainda organizada por não ter havido oportunidade de um contato do líder da Maioria com os demais líderes da Câmara, mas o será possivelmente ainda na presente semana.

Do ponto de vista governamental, os projetos que serão propostos à lista de prioridade são o que cria o Fundo de Marinha Mercante, o dos Portuários, o do aumento da magistratura, e o do Serviço Nacional de Assistência à Velhice.

Participaram da reunião os senadores Cunha Melo, Atílio Vivacqua e os deputados Vieira de Melo, Mário Gomes e Martins Ferreira.

UNIÃO DE DISSIDENTES: MESA

Oliveira Brito e Zèzinho Bonifácio na pista

A Oposição está sendo sondada por elementos do Bloco da Maioria para um entendimento extra-oficial em tôrno da composição da Mesa da Câmara. Cêrca de oitenta votos dissidentes estariam dispostos a se unirem aos votos da Oposição para uma candidatura tipo Horácio Lafer, (um dos indicados), com a entrega da primeira vice-presidência e de outros postos à UDN e ao PL. Êsses dissidentes apresentaram à Oposição uma lista tríplice, com os seguintes nomes: Horácio Lafer, Gustavo Capanema, e Menezes Pimentel.

Ao mesmo tempo, a candidatura do sr. Oliveira Brito à presidência está posta dentro do Bloco da Maioria tencionando o candidato abrir negociações com a Oposição para o restabelecimento do esquema regimental de participação de todos os partidos na comissão diretora.

UDN NAO TRANSIGE

A UDN não transigirá com relação à sua participação na Mesa e examinará de preferência fórmulas de dissidência, capazes de criar dificuldades à Maioria parlamentar.

O sr. José Bonifácio, que se lançou candidato à primeira secretaria, vem sendo o ponto de convergência dos que esperam organizar uma solução estranha à orientação oficial.

OLIVEIRA BRITO

Quanto à candidatura Oliveira Brito está ela, em parte vinculada, ao episódio da sucessão estadual na Bahia pois o sr. Vieira de Melo tem condições, como líder, de condicionar a apresentação do nome do sr. Oliveira Brito a compensações de ordem regional.

Aumento e Código na fila da Comissão

As primeiras proposições examinadas pela Comissão de Justiça da Câmara serão as que dizem respeito aos vencimentos da magistratura e à reforma do Código do Ministério Público, ambos com tramitação já bastante adiantada.

Esta informação foi dada ontem pelo próprio presidente da Comissão, deputado Oliveira Brito, que afirmou depender a entrada em pauta do projeto de lei do rádio de ser ou não mantida, pela Mesa da Câmara a urgência que lhe foi concedida em fins da sessão legislativa passada.

FICARÁ NA DEPENDENCIA

A respeito da tramitação do projeto do rádio, disse o sr. Oliveira Brito que só poderá incluí-lo na ordem do dia de ofício, se a urgência fôr mantida. Caso contrário terá que esperar o parecer do relator deputado Bias Fortes.

Lembrou que o projeto recebeu mais de 90 emendas e que o relator ao terminar a sessão legislativa, não tinha estudado nenhuma delas não acreditando que o tenha feito no recesso parlamentar.

TERÇA-FEIRA REUNIÃO

Acredita o sr. Oliveira Brito conseguir número já na próxima semana para reunir a comissão, tendo inclusive determinado a convocação de uma sessão para têrça-feira próxima, para votação das emendas do plenário ao projeto de aumento da magistratura, de que é relator. Logo em seguida se possível na mesma sessão, relatará as emendas do Senado ao Código do Ministério Público.

COMUNICADO DO SERVIÇO DE ENGENHARIA DO IPASE

A propósito da publicação feita nos jornais de ontem, pela COMPANHIA CONSTRUTORA CAPUA & CAPUA, S. A., na qual se alude ao preço de construção do m2 nas obras do IPASE, o SERVIÇO DE ENGENHARIA DO IPASE tem a esclarecer o seguinte:

1) Quanto ao custo do m2 de construção do Conjunto de Jacarepaguá, não foi de Cr$ 6.190,00 (seis mil cento e noventa cruzeiros), como se declara na referida publicação; mas de Cr$ 3.370,00 (três mil trezentos e setenta cruzeiros) para área bruta; e de Cr$ 4.650,00 (quatro mil seiscentos e cinqüenta cruzeiros) para área útil.

2) A construção do Conjunto de Jacarepaguá está sendo feita pelo SERVIÇO DE ENGENHARIA DO IPASE, mediante regime de administração direta, e não mediante empreitada global, como parece indicar a CIA. CONSTRUTORA CAPUA & CAPUA S. A. no seu comunicado.

apresenta na piscina do Copacabana Palace,
às 23 horas

"CÔTE D'AZUR 1958"

desfile de modelos de praia em tecidos

MATARAZZO-BOUSSAC

Criação Boussac — Paris

Número limitado de mesas

Em caso de chuva, o desfile será realizado no "Golden Room" do Hotel.

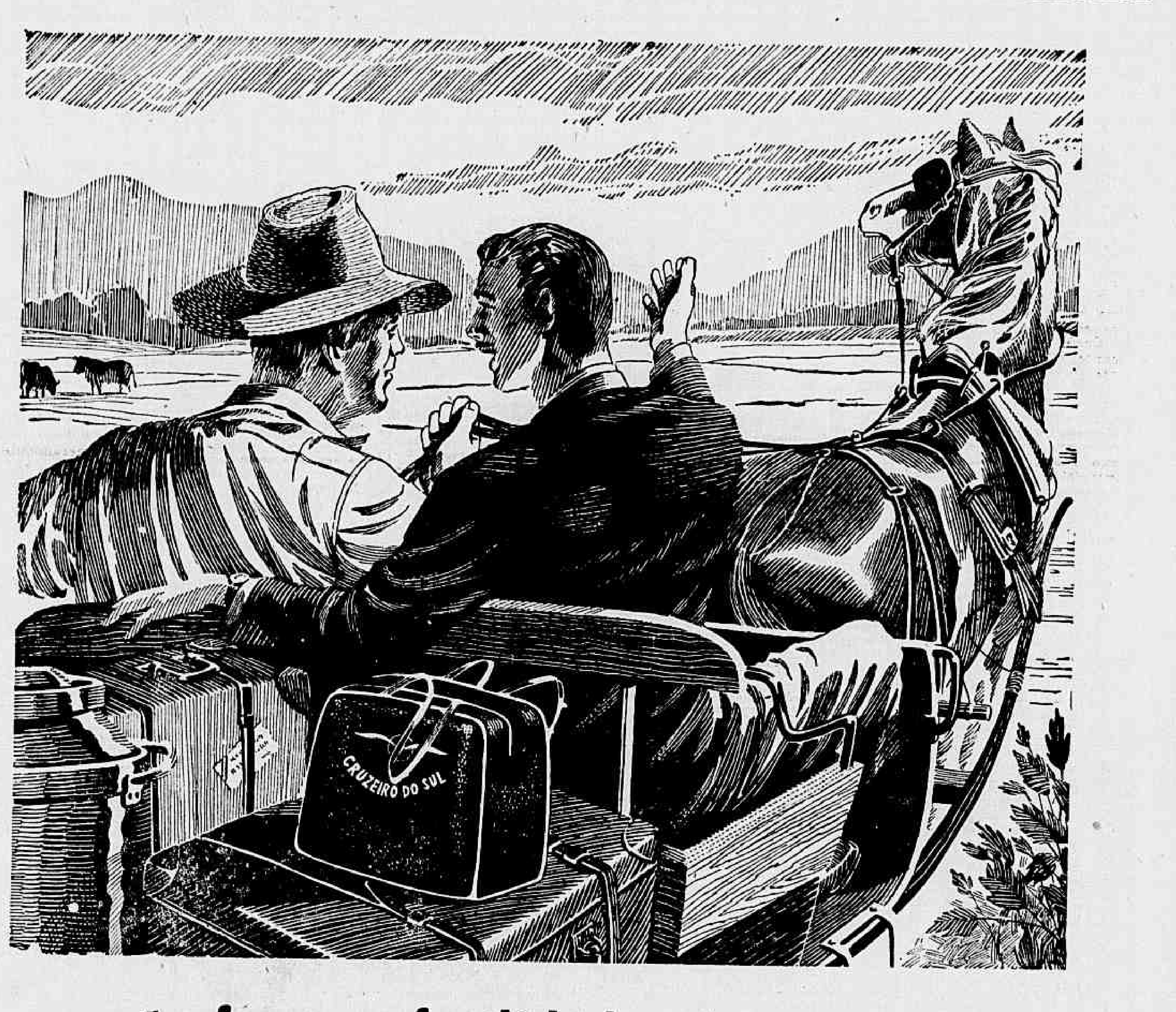

...não fosse a facilidade, de que jeito?

Voltar ao sertão amigo. Rever os pais, os irmãos, as velhas ferramentas, antigas companheiras de lutas e de sonhos. A "violada" à luz do carbureto e um monte de cascalho bateiado no rio que corre no vale verde. Saudade da roça, dos bichos, da pinga, da prosa inocente nas noites de lua e das modinhas formosas - que colorem a alma de suaves matizes. Voltar enfim, estar de novo em casa.

êle está utilizando o

CRUZEIRO A PRAZO

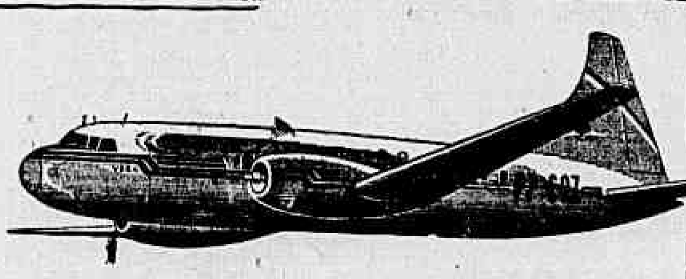

É o sistema de "crédito confortável e amigo" que o ajudará a viajar muito, pagando aos poucos. Para a sua viagem de férias ou negócios, venha fazer conosco "um roteiro feliz de boas-viagens" em suaves prestações mensais. Dê um pulinho em casa, não importa onde.

30 anos de bons serviços

SERVIÇOS AÉREOS CRUZEIRO DO SUL

Av. Rio Branco, 128 - Tel.: 42-6060 - Av. Nilo Peçanha, 26-A - Tel.: 32-7000

Diario Carioca

Fundado em 17 de julho de 1928

Diretor-Presidente
Horácio de Carvalho Júnior

Diretor-Redator-Chefe
Danton Jobim

Rio, 5 de fevereiro de 1958

Nossa Opinião

Tragédia

A sessão extraordinária do Congresso, convocada para sepultar a emenda prorrogacionista do deputado Esmerino Arruda, começou realmente com acentuado tom funéreo. A convocação começou no dia 31 e até hoje a Câmara dos Deputados, por exemplo, só tem trabalhado para homenagear a memória de congressistas desaparecidos.

Essa forma excessiva e contraproducente de homenagem póstuma já tem sido condenada muitas vêzes, sem qualquer resultado. Sugeriu-se, por exemplo, que fôsse dedicada apenas uma parte da sessão para o necrológico, ou que se realizasse uma única sessão reunindo tôdas as homenagens.

Muito pior, porém, do que êsses excessos, é a própria homenagem em si mesma, tal como a concebem os nossos congressistas. Para qualquer pessoa de mediana sensibilidade, resulta sempre num constrangimento insuportável. A família do morto é levada a assistir a um plenário desatento e em balbúrdia, por vêzes às gargalhadas, enquanto os oradores (numerosos) desfilam com discursos chôchos, hiperbólicos, provincianos, o espetáculo bem vale por uma segunda tragédia.

Mr. Simpatia

O prefeito Negrão de Lima ganharia, disparado, um concurso mundial de simpatia. Fazendo a tática da franqueza humilde e estando sempre disposto a contemporizar, a quebrar arestas, o Embaixador tem conseguido, brilhantemente, fazer o seu oásis de amenidades no grande inferno carioca.

Entretanto, contra a simpatia, que harmoniza, existe o fator tempo, que não espera. Por ser homem de boa paz, o sr. Negrão de Lima está acumulando, sem solução à vista, uma série de problemas municipais da maior intensidade e urgência. Assim acontece com a Operação-Copacabana, com os ônibus elétricos, com o "Metrô", com a água, com os túneis, etc.

Temos agora o caso da praia do Leme. Trata-se de uma ameaça iminente, que o próprio Prefeito já pintou com as cores da calamidade. Mas se entrarem em jôgo, também nessa emergência, as armas da simpatia e o amolecimento na ação executiva, estaremos com o desastre bem arranjado.

Que haverá?

O Diretor do Serviço de Meteorologia declarou que não sabe o que está acontecendo com o tempo. Parece que ficou maluco. Está é época das águas. Pois não está chovendo.

Os leigos de revistas, com fumos científicos, que as explosões atômicas é que estão perturbando o clima. Os geógrafos atribuem o fato ao desmatamento dos continentes. E os astrônomos — voltando ao estudo das manchas solares que já os egípcios da era dos Faraós conheciam bem — responsabilizam o Sol pelas presentes anormalidades atmosféricas, à vista das explosões formidáveis que vêm ocorrendo no Astro Rei.

Seja como fôr, a verdade é que a sêca ameaça o carioca e sacrifica as atividades do campo. A crise se apresenta inquietante e até o "manda-chuva" Jânio acaba de fracassar nas suas tentativas pluviométricas.

A Presidência da Câmara

COMEÇAM as tratativas em tôrno da composição da Mesa da Câmara, um assunto politicamente delicado. Nos dois últimos anos, o Palácio Tiradentes vem sendo presidido por um homem lúcido, de perfeita lealdade ao regime e às fôrças democráticas que o defenderam e mantiveram em episódios recentes da história republicana. A substituição do sr. Ulisses Guimarães, que vai se entregar à disputa eleitoral de São Paulo, merece cuidado especial, não sendo o pôsto dêsses que se deixe à aventura das composições eventuais e ao alcance das rebeliões dos subúrbios políticos.

A vida brasileira dos últimos anos demonstrou que o Presidente da Câmara não deve ser apenas um seguro condutor dos trabalhos parlamentares, capaz de prestigiar a instituição e preservar-lhe o conceito junto à opinião pública. Faz-se mister também que seja figura consciente das suas responsabilidades com a liderança nacional, exercida pelo Executivo, sem prejuízo da independência dos poderes. Os partidos que governam o país não podem abrir mão da presidência da Câmara, nem devem permitir que ascenda a ela alguém que tenha compromissos pouco claros e alianças duvidosas.

O presidente da Câmara não deve sair, assim, de um entendimento de alas ou facções com uma Oposição que não está chamada a governar o país mas tão sòmente a participar da vida pública como fiscal e crítico das soluções políticas e administrativas. Não tendo responsabilidade de govêrno, é óbvio que a Oposição haverá de se utilizar da influência que assim obtiver para alcançar objetivos antigovernamentais e eventualmente até mesmo antidemocráticos, como foi o caso do nunca assaz lembrado episódio de novembro de 1955.

A liderança governamental na Câmara dos Deputados tem assim uma missão decisiva a cumprir na renovação da Mesa da Câmara. O entendimento geral com a Oposição, realizado por intermédio dos órgãos competentes da Maioria, não pode ser condenado, antes estimulado como meio de propiciar um ambiente tranqüilo para a elaboração legislativa. O que não se haverá de permitir é que facções descontentes façam o jôgo do inimigo para alcançar vantagens imediatistas. Nunca, como agora, a Maioria precisará agir como um bloco, uma fôrça coesa, capaz de impor aos acontecimentos políticos o pêso de uma liderança em cujo êxito repousa a própria segurança das instituições.

A esta altura, os candidatos são ainda nomes para a especulação. Qualquer que seja êle, no entanto, o importante é que resulte a escolha de uma decisão consciente e esclarecida dos dirigentes parlamentares em consonância com os interêsses do Govêrno e do regime.

O Que Se Diz:

...QUE dos 21 membros da nova composição do Tribunal de Justiça da Bahia, o sr. Antônio Balbino terá nomeado, até o fim do seu Govêrno, um total de 15 desembargadores...

●

...QUE sendo a maioria dos nomeados constituída de gente môça, os próximos Governadores baianos ficarão pràticamente sem chance para influir naquele Tribunal...

●

...QUE o nome do ministro Cândido Mota Filho está sendo cogitado para a sucessão do governador Jânio Quadros como candidato conciliador...

●

...QUE o lançamento do Ministro do Supremo Tribunal, cujas tendências trabalhistas não o incompatibilizaram com as correntes dos chamados partidos do centro, depende dos entendimentos que estariam sendo acertados entre o PTB, PSD e PSP...

●

...QUE o nome do supracitado ministro Cândido Mota Filho foi levado à UDN pelo ex-senador Marcondes Filho, o qual estaria agindo, igualmente, junto ao governador Jânio Quadros...

A Opinião do Leitor

Café

Nosso leitor sr. J. Portela, dá-nos sua opinião sôbre a expansão comercial do Brasil, expressando-se da seguinte maneira:

"O assunto dominante de todos os comentários, agora, é a questão do caviar versos café. Há quem fale e aprecie por diletantismo; há quem discuta e não goste por mania ideológica. Tanto por cá, como por lá, é a mesma coisa.

"Os jornais, as estações de rádio e as TV gastam grande parte de seus espaços e de seus tempos em discutir a questão das relações comerciais do Brasil com a Rússia. Temos lido todos os comentários e ouvido tôdas as opiniões. Tanto em uns, como em outras, nota-se falta de sensatez. Uma ou outra opinião aparece com inteira isenção de preconceitos ideológicos, discutindo o assunto no sentido patriótico, com verdadeiro interêsse pelo bem público. Mas êstes são poucos. O grande contingente opina em sentido contrário, externando incongruências que bradam aos céus, deixando transparecer odiosidade pelo regime político adotado pelos soviéticos. Melhor seria que tirassem a máscara da insinceridade e, afastando de si as infundadas razões que os leva a defender um ponto de vista que não é seu, se mostrassem de peito aberto na defesa do interêsse próprio contra o interêsse público.

"Alega-se mil e uma coisas para mostrar os inconvenientes das relações do Brasil com a Rússia. Isso lembra-nos a história da formação de quistos raciais entre imigrantes alemães. Confissões dessa natureza mostram nossa incompetência em aplicar as leis que existem para reprimir as liberdades políticas entre os colonos estrangeiros. Se é mêdo da infiltração de idéias comunistas; se é pelo fato de [illegible]

[illegible]

"Precisamos ser coerentes em nossas atitudes e deixar de lado os melindres [illegible]

"Até os delegados estrangeiros à Conferência Internacional do Café no Rio de Janeiro, [illegible]

"O Brasil precisa de muitos fregueses [illegible]

(Conclui na 11 página)

S. A. DIARIO CARIOCA

Administração e Redação: AVENIDA RIO BRANCO, 25 — Sede Própria

SUCURSAL EM SÃO PAULO: Rua Barão de Paranapiacaba 61 - 4.º andar - Grupo 22 — Telefones: 32-5841 e 35-6286

SUCURSAL EM BELO HORIZONTE: Av. Afonso Pena, 774 - 3.º andar - Sala 308 — Telefone 4-8844

REPRESENTAÇÃO EM NITERÓI: Av. Amaral Peixoto 171 - 4.º andar - Sala 403-A

TELEFONES

Diretoria	43-6485
Diretor-Redator-Chefe	43-4957
Superintendente	43-3014
Administração	43-3931
Gerência	43-4445
Chefe da Redação	43-5574
Secretaria	[illegible]
Política	23-4437
Esportes	23-3259
Reportagem	23-4472
Polícia	[illegible]
Departamento Promoção e Vendas	23-8682
Depto Gráfico	43-6404
Dpto de Publicidade	23-3763

VENDA AVULSA

Número do dia	1,50
Domingo	3,00

ASSINATURAS — BRASIL E PAISES DA CONVENÇÃO POSTAL

Anual	300,00
Semestral	160,00

OUTROS PAISES

Anual	500,00
Semestral	300,00

RECLAMAÇÕES

Qualquer irregularidade no recebimento de jornais às bancas ou na entrega do DIARIO CARIOCA aos nossos assinantes deverá ser reclamada ao Departamento de Promoção e Vendas por carta ou pelo telefone 23-3662.

AERONÁUTICA:

Vão buscar aviões nos Estados Unidos

Tendo em vista despacho exarado pelo Presidente da República, o ministro Corrêa de Melo assinou portaria designando os militares que integrarão a equipagem incumbida de transportar em vôo, dos Estados Unidos para o Brasil, a 6.ª Esquadrilha de Aviões T6-G.

A referida equipagem está assim constituída: major Fernando Guimarães Pantoja, capitães Mário Sobrinho Domeneck, Geraldo Monteiro Carvalho, Marcos Valentim Lugão, Maurício Ferreira Infante da Silveira Vieira e sargentos Telmo Ribeiro da Silva, Roberto Moço, Evaldo Cortopasi Martins e Vacel Zalczuk.

NOMEAÇÃO DE DIRETORES

Despachando na pasta da Aeronáutica, o Presidente da República assinou os seguintes decretos: nomeando, por necessidade do serviço, o brigadeiro intendente Ovídio Alves Beraldo, para exercer as funções de Subdiretor de Finanças da Aeronáutica; nomeando o brigadeiro Augusto Xavier dos Santos para exercer as funções de Subdiretor de Provisões de Intendência da Aeronáutica; nomeando para exercer as funções de Diretor do Depósito Central de Intendência o coronel int. Honório Inácio da Silva.

PROMOÇÕES E TRANSFERÊNCIAS

O Presidente da República assinou ainda os seguintes decretos: promovendo ao pôsto de brigadeiro do ar, e neste pôsto concedendo transferência para a reserva remunerada da Aeronáutica, o coronel Osvaldo Pamplona Pinto; promovendo ao pôsto de 2º tenente e 1º tenente, e neste pôsto concedendo transferência para a reserva remunerada da Aeronáutica, o suboficial Nil Cavalcanti de Albuquerque Lins; promovendo ao pôsto de 2º tenente, e neste pôsto concedendo transferência para a reserva remunerada da Aeronáutica, o 1º sargento Nemésio de Sousa Mafra; promovendo ao pôsto de 2º tenente e 1º tenente, e neste pôsto concedendo transferência para a reserva remunerada da Aeronáutica, o 1º sargento Valdir Jackson Ferreira; promovendo ao pôsto de 2º tenente e de 1º tenente, e neste pôsto transferindo ex-officio para a reserva remunerada da Aeronáutica, o suboficial José Maciel Monteiro.

REVERSÃO

O Presidente da República assinou decretos mandando reverter ao serviço ativo da Fôrça Aérea Brasileira o capitão Maravalho Narciso Belo, do Quadro de Oficiais de Infantaria de Guarda, e o 2º tenente Dickson Lobo, do Quadro de Oficiais Aviadores do Corpo de Oficiais da Aeronáutica.

DELEGAÇÃO DE PODERES

O Ministro da Aeronáutica assinou portaria delegando poderes ao brigadeiro do ar engenheiro Jussaro Fausto de Sousa, Diretor-Geral de Rotas Aéreas, para tratar de assuntos relacionados com o desembaraço alfandegário para os materiais importados para a Diretoria de Rotas do Ministério da Aeronáutica.

OFICIAIS DE GABINETE

Em virtude de portarias assinadas pelo ministro Corrêa de Melo, foram designados seus oficiais de gabinete os capitães José Epaminondas Granja, Haroldo Barbosa Botelho e o dr. José Roberto Whitaker Penteado.

CLASSIFICAÇÃO DE OFICIAIS

O Ministro da Aeronáutica assinou portarias classificando nas unidades e estabelecimentos abaixo, os seguintes oficiais: no Comando de Transporte Aéreo, tenentes-coronéis José Rebelo Meira de Vasconcelos e Afonso Ferreira Lima; majores Maurício Martins Seidl e Antônio Dias Macedo; na Base Aérea dos Afonsos: tenente-coronel Milton Nunes da Costa e majores Hélio da Costa Campos, Hilton Pontes de Vasconcelos e Stênio Maney M[illegible]des; no Quartel General da 1a. Zona Aérea, o ten.-cel. Roberto W[illegible] de Abreu e o major Dilermando Cunha da Rocha; na Base Aérea de Belém, Moacir Carvalho Aires e Antônio Hugo da Graça; na Base Aérea do Galeão, majores Hélio Carlos Caponema Garcia e José Carvalho Pereira; no Quartel-General da 2a. Zona Aérea, o ten.-cel. Nelson Dias de Sousa Mendes e os majores Renato do Vale Castro, Niel Vaz Correia e Vigilato Domingos Vieira; na Base Aérea do Recife, os majores Luís Felipe Carneiro de Lacerda eNto Valdo Tapié Maia; na Base Aérea do Salvador, o major Eli Silveira; no 1.º Esquadrão do 7.º Grupo de Aviação o major Napoleão Meireles de Castro; no 1.º Esquadrão do 6.º Grupo de Aviação, o major João Vieira de Sousa; na Base Aérea de Natal, o ten.-cel. Heitor Barbosa de Menezes e o major Lauro Kluppel Júnior; na Base Aérea de Fortaleza, os majores Geraldo de Queirós Almeida, Hélio Rangel Mendes Carneiro e Haroldo Luís da Costa; no Quartel General da 3a. Zona Aérea, o ten.-cel Mário Seus Quintana e o major Manoel Garcia Gonçalves; na Base Aérea de Santa Cruz, o ten.-cel. Ismael da Mota Paes e o major Cassiano Pereira; no Quartel General da 4a. Zona Aérea, os tenentes-coronéis Zedir Joaquim da Silva e Jorge Ernesto Paranhos Taborda e o major Francisco Ribeiro de Pinho; no Destacamento de Base Aérea de Campo Grande, o major Joinvile Batista da Rosa; na Base Aérea de São Paulo, o ten.-cel. engenheiro Sílvio Constantino de Carvalho; no Quartel General da 5a. Zona Aérea, os tenentes-coronéis Zenith Borba dos Santos e João Batista Monteiro Santos Filho e o major Angelo Batista de Oliveira; na Base Aérea de Pôrto Alegre, os majores Ismael Abati, Roberto Ivan Machado Pereira e Jaime Silveira Peixoto; na Escola de Comando e Estado Maior da Aeronáutica, o major Samuel de Oliveira Echim; na Diretoria do Pessoal da Aeronáutica, o cel. Brazilino Ferreira de Abreu, o ten.-cel. Ernesto Labarthe Lebe e os majores Delair Moraes Mendonça e Nilton de Albuquerque Melo; na Diretoria de Aeronáutica Civil, o major Gabriel Ataíde; na Diretoria de Rotas Aéreas, o cel. Emani Pedrosa Hardman, ten.-cel. engenheiro Paulo Victor da Silva, ten.-cel. Elser da Costa Felipe e majores José Ribamar de Sousa Mendonça, Francisco Eduardo Müller Botelho, Pedro Ricardo Lamego de Camargo e Gotardo Maia; na Diretoria do Ensino da Aeronáutica, o coronel Miguel Lampert, o ten.-cel. Alfredo Gonçalves Corrêa e os majores Rubens Gonçalves Arruda e Adélio Del Tedesco; na Escola de Aeronáutica, os coronéis Jerônimo Batista Bastos e Nei Gomes da Silva, o ten.-cel. Felix Celso Hiendlmayer de Macedo e os majores Hélio de Castro Alves Anísio e George Belham da Mota; na Escola de Especialistas de Aeronáutica, os majores Paulo Gurgel de Siqueira, Eulino Alves Afonso, Paulo Almeida de Sousa Barros e Murilo Guimarães Marques; na Diretoria do Material da Aeronáutica, os coronéis Ari Vaz Pinto e Honório Pinto Pereira de Magalhães Neto e os majores Otacílio Lupi, Oscar Ferreira de Sousa, Tito Rabelo Vaz e Rubens eMsquita da Silva; no Parque de Aeronáutica de São Paulo, o ten.-cel. Roberto Brandini e os tenentes-coronéis engenheiros Haroldo Coimbra Veloso e Marcos Batista de Santos Júnior.

TRANSFERÊNCIA DE OFICIAIS

O titular da pasta da Aeronáutica assinou portarias transferindo, para as unidades e estabelecimentos abaixo, os seguintes oficiais: para o Estado-Maior da Aeronáutica, os majores José Luís Colnago, da Escola de Oficiais Especialistas e de Infantaria de Guarda e a Odoir Fernandes Aguiar, do 2.º Grupo de Transporte; para a Base Aérea dos Afonsos, o major Paulo Malta de Rezende, da Diretoria do Material de Aeronáutica; para a Base Aérea do Recife o ten.-cel. Roberto Pessoa Ramos, do Parque de Aeronáutica do Recife; para a Base Aérea de Natal, o major Lauro João Schlichting, da Escola de Especialistas de Aeronáutica; para o 5.º Grupo de Aviação, os majores Otávio Campos, do Grupo de Transporte Especial e Matias Balid, do Quartel General da 3a. Zona Aérea; para o Quartel General da 3a. Zona Aérea, os majores Ciro de Sousa Valente, da Escola de Especialistas de Aeronáutica e Celso Cardoso Louzada, da base Aérea de Natal; para a Escola de Aeronáutica, os majores Alberto da Silva Corte, do 5.º Grupo de Aviação, Valdir de Vasconcelos, do 6.º Grupo de Aviação, Edílio Ramos Figueiredo, da Base Aérea do Galeão e Vinícius José Kraemer Alvares, da Escola de Comando e Estado Maior da Aeronáutica; para o Quartel General da 5a. Zona Aérea, o major Hugo Sílvio René Ungareto, a Base Aérea e Pôrto Alegre; para a Diretoria e Rotas Aéreas, o major Carlos Duarte Neto, a Base Aérea e Pôrto Alegre; para a Diretoria do Material da Aeronáutica, o major João de Araújo Franco, da Escola de Aeronáutica; para o Parque de Aeronáutica de São Paulo, o major Luís Maciel Junior, do Comando de Transporte Aéreo; para o Núcleo de Parque de Aeronáutica de Belém, os majores Osvaldo Pena Faião de Carvalho, do Parque de Aeronáutica de São Paulo e Godofredo Pereira dos Passos, a Base Aérea do Galeão; transferindo de adidos às unidades em que se encontram, para adidos ao Estado Maior da Aeronáutica, aguardando o resultado do exame de admissão à Escola de Comando e Estado Maior da Aeronáutica, os seguintes oficiais: tenente-coronel Gustavo Eugênio de Oliveira Borges, da Diretoria do Pessoal da Aeronáutica; ten.-cel. Agenor de Figueiredo, da Diretoria do Pessoal da Aeronáutica; ten.-cel. Raul Alves de Carvalho, da Diretoria do Material da Aeronáutica; ten.-cel. Francisco Alfredo Gouvea Horcades, do Quartel General da 3a. Zona Aérea; ten.-cel. Roberto Pinto de Oliveira, do Quartel General da 4a. Zona Aérea e major Argeu Lemos Pelosi, da Diretoria de Ensino da Aeronáutica.

Pelo Diretor-Geral do Pessoal, foram ainda transferidos os seguintes oficiais: — para o 1/7.º Grupo de Aviação, o capitão Valter Lima Brandão, do Parque Especializado Central de Viaturas e Maquinarias; para o Parque de Aeronáutica de São Paulo, o capitão Renaud Andrade Bussiere, do 1.º Grupo de Transporte; para a Base Aérea do Recife, o capitão Júlio Borges Eraldes de Oliveira, da Base Aérea de Natal.

CLASSIFICAÇÕES DE OFICIAIS

O Diretor-Geral do Pessoal da Aeronáutica classificou os seguintes oficiais e suboficial: no Parque de Aeronáutica de Recife, o capitão Gustavo Xavier Manoel Gomes; no Quartel General da 1a. Zona Aérea, o capitão Carlos Oliveira Pereira Lima; na Base Aérea do Recife, o suboficial Severino Soares da Silva.

O JORNAL DA AVIAÇÃO

Enviados pelos seus editôres a Sala de Imprensa do Ministério da Aeronáutica recebeu exemplares de O JORNAL DA AVIAÇÃO, que se edita nesta Capital, sob a direção do jornalista Carlos del Oliveira. Esse quinzenário especializado em assuntos de aeronáutica publica, além de noticiário do Ministério da Aeronáutica, artigos técnicos.

TRANSFERÊNCIA DE SARGENTOS

O Diretor-Geral do Pessoal da Aeronáutica transferiu, para as unidades e estabelecimentos abaixo, os seguintes sargentos: para o 2.º Grupo de Transporte, Isamerim Teixeira da Costa, do 5.º Grupo de Aviação; para o 6.º Grupo de Aviação, José da Cunha Rocha, da Base Aérea do Galeão; para a Escola de Especialistas de Aeronáutica, Paulo Rubens Meira de Vasconcelos, da Diretoria de Rotas Aéreas; para o Contingente do Gabinete do Ministro, com destino a Estação PUZ-2, Amauri Lopes da Fonseca, do Quartel General da 3a. Zona Aérea; para o Parque de Aeronáutica dos Afonsos, Enos Carvalho Guimarães.

VACINA SALK PARA TODO O PAÍS

ASSEMBLÉIA FLUMINENSE

O deputado Adolfo Oliveira comunicou, ontem oficialmente, que o governador Miguel Couto Filho havia ultimado os entendimentos com um grupo de cientistas austríacos, para a instalação de um laboratório em Teresópolis, destinado a fabricar a vacina Salk em quantidade suficiente para atender às necessidades de todo o país.

Disse que os entendimentos já se encontravam concluídos e que dentro em breve o laboratório seria instalado, ficando o Estado do Rio com a vantagem de poder adquirir a vacina pelo preço do custo, como compensação do apoio que dava à iniciativa.

COMUNICAÇÕES

Falaram nas pequenas comunicações de ontem: o sr. Rubens Ferraz, para pleitear do Govêrno uma assistência mais ampla aos cafeicultores do norte-fluminense, no tocante a créditos, pois, sentindo-se desamparados, aquêles lavradores não poderiam dar maior rendição à sua produção; o sr. Rodrigues de Oliveira, para estranhar que o Fundo Estadual de Eletrificação houvesse arrecadado, no ano passado, mais de 200 milhões de cruzeiros, sem que se soubesse para onde tinha ido tanto dinheiro, e requerer informações a respeito do assunto; o sr. Edésio Nunes, para confirmar a denúncia formulada na véspera pelo sr. Serpa de Carvalho, no sentido de que certas autoridades no interior estavam credenciando indivíduos suspeitos como policiais, exibindo um documento no qual o subdelegado de Nova Iguaçu, Djalma Gomes Tôrres, declarava que o cidadão Nicolino de Azevedo Sarmento estava autorizado a exercer as suas funções; o sr. Emanuel Neves, que justificou um voto de pesar pelo falecimento do sr. Cesar Ferola, ex-constituinte de 35; e o sr. Serpa de Carvalho, para justificar um voto de congratulações com o matutino "Luta Democrática", por motivo da passagem, ontem, do 4.º aniversário da sua fundação.

NÚMERO

Na ordem do dia, continuou a mesma falta de número dos dias anteriores. Apesar de ter havido convocação especial das bancadas governistas, só compareceram 27 representantes, faltando ainda um para o "quorum" regimental.

NADA DEVE AO FISCO

O embaixador Batista Lazardo fêz, ontem, a seguinte declaração:

"Fui surpreendido, realmente, com a notícia da distribuição de um executivo fiscal que se relacionaria com débito de multa por falta de comprovação da aplicação de dólares, anteriormente adquiridos. Entretanto, nada devo ao Fisco. De fato, há cêrca de dois anos, iniciei uma operação de compra de dólares, mas que não chegou a ser concluída. Não tenho culpa que a Fiscalização Bancária tenha deixado de comunicar ao Órgão Fazendário competente o cancelamento da operação. Se procedente a notícia, só me restará o incômodo de ter que embargar a penhora, o que será feito com base no próprio desmentido oficial".

Suspensa a sessão: homenagem a Coaraci

Plenário da CÂMARA

A Câmara dos Deputados homenageou a memória do deputado Coaraci Nunes, falecido durante o período do recesso parlamentar, em conseqüência de um desastre de aviação no Território do Amapá, de que era representante no Legislativo Federal.

Numerosos oradores, filiados a tôdas as correntes políticas com assento no Palácio Tiradentes, sucederam-se na tribuna lamentando o falecimento do representante amapaense, cujas qualidades de cidadão e homem público ressaltaram.

OS ORADORES

Passaram pela tribuna, pela ordem, os srs. Vasconcelos Costa (PSP), Gabriel Hermes (UDN-Pará), Yukishigue Tamura PSD-São Paulo), Dilermando Cruz (PR-Minas Gerais), Felix Valois (PTN-Rio Branco), Clemente Medrado (PSD-Minas Gerais), Pontes Vieira (PSD-Pernambuco), Aureo Melo PTB-Amazonas), Pedro Braga (UDN-Maranhão), Medeiros Neto (PSD-Alagoas), Monteiro de Barros (PSP-São Paulo), Flores da Cunha (PTB-Rio Grande do Sul), Arruda Câmara (PDC-Pernambuco), Campos Vergal (PSP-São Paulo) e Horácio Láfer (PSD-São Paulo).

Solidarizou-se em nome da Mesa o deputado Ulisses Guimarães, suspendendo-se, em seguida, a sessão.

Foram apresentados durante a sessão de ontem dois projetos:

— Do sr. Sérgio Magalhães, alterando dispositivo da Lei Orgânica do Distrito Federal com o propósito de tornar obrigatório o registro prévio no Tribunal de Contas de todos os atos da administração municipal que resultem em obrigação de pagamento.

— Do sr. Lourival Almeida, criando o "Parque Nacional do Caparaó", no Espírito Santo e dando outras providências.

Sessão de hoje será dedicada a Rondon

Plenário do SENADO

Em virtude de ter sido aprovado requerimento apresentado, ontem, pelo sr. Juraci Magalhães, a sessão de hoje será dedicada a homenagens à memória do marechal Cândido Rondon, sôbre êle devendo falar um membro de cada partido representado na Câmara Alta.

Em outro requerimento, também apresentado ontem, o Presidente da UDN solicitou ao INIC, através do Ministério da Agricultura, informações relativas à seleção de refugiados húngaros nos campos de concentração situados na Iugoslávia.

COARACI NUNES

A sessão de ontem foi quase que exclusivamente dedicada aos deputados Coaraci Nunes e Sílvio Sanson, recentemente falecidos, sôbre êles discursando os srs. Atílio Vivacqua PR-Espírito Santo, Mourão Vieira (PTB-Amazonas), Gomes de Oliveira (PTB-Santa Catarina), Daniel Krieger (UDN-Rio Grande do Sul), Rui Carneiro (PSD-Paraíba) e Paulo Fernandes (Estado do Rio, dissidente do PSD).

Aprovado requerimento de transcrição nos Anais de um voto de pesar pelo falecimento daqueles dois parlamentares, bem como no sentido de que a Mesa se dirija às famílias dos falecidos, transmitindo-lhes o pesar do Senado Federal pelo falecimento dos dois deputados o sr. Apolônio Sales associou-se, em nome da Mesa às homenagens prestadas, suspendendo, em seguida, a sessão ainda conforme o requerimento.

SUPLENTE

Logo no início da sessão de ontem — que foi aberta pelo presidente João Goulart — foi lido requerimento do sr. Novais Filho (PL — Pernambuco) solicitando 95 dias de licença, a partir de ontem em decorrência do que foi imediatamente convocado e empossado o seu suplente sr. Luís Sebastião Guedes Alcanforado.

GUERRA

Visita oficial de Lott ao 'Guaporé'

O Ministro da Guerra fará hoje, às 8 horas, sua primeira visita oficial ao caça "Guaporé", recentemente cedido ao Exército pela Marinha de Guerra e destinado a colaborar com a tropa regional. Integram a comitiva do ministro Lott o general Alves Bastos, Comandante da 1.ª RM e oficiais da Artilharia de Costa dessa Região.

Amanhã, às 9 horas, no Campo de Marte, em Realengo, prestarão compromisso os recrutas do Grupamento B da Divisão Blindada, constituído dos 2.º BCC, 3º BCC e 2.º BIB. Nessa oportunidade serão entregues as condecorações nacionais com que foram agraciados oficiais e praças das diversas unidades pertencentes àquela divisão.

CENTRO DE ESTUDOS ODONTOLÓGICOS

Acaba de ser fundado nesta capital o Centro de Estudos Odontológicos do Exército, instituição científica e administrativa, que terá por fim estudar assuntos de interêsse do Quadro de Odontólogos das Fôrças Armadas de Terra.

A cerimônia de fundação e posse de sua nova diretoria está marcada para amanhã, às 20,30 horas, no salão nobre da Escola de Saúde do Exército, devendo comparecer a ela o ministro Henrique Lott, e altas autoridades civis e militares e jornalistas.

A sua primeira diretoria é a seguinte: Presidente, ten-cel Bernard Teodoro Pereira de Melo; Vice-Presidente, ten-cel Epaminondas Vieira Peixoto; Secretário: capitão Bernardo Nuzman; 1.o Secretário, ten-cel José Muller; Tesoureiro: capitão Alcides M. Saraiva; 1.o Tesoureiro: 1.o ten Cid dos Santos Benac; Bibliotecário: 1.o ten Hedelbon P. da Mota; Diretor Científico, capitão Jaime Barandes e orador, capitão Laudelino de O. Pereira.

ORDEM DO MÉRITO

Foram concedidas insígnias da Ordem do Mérito Militar à Faculdade de Medicina da Bahia e ao Hospital Geral de Salvador.

KRUEL E DENIS

Os generais Odylio Denis e Amaury Kruel estiveram, ontem em demorada e reservada conferência no QG do I Exército. À saída, o Chefe de Polícia informou aos jornalistas que apenas foram tratados assuntos gerais.

UNIÃO CATÓLICA

O Chefe do Serviço de Assistência Religiosa das Fôrças Armadas convida os capelões militares do Exército residentes na Capital Federal, para a reunião da União Católica dos Militares, hoje, às 17,30 horas, na Rua São José, 90, 22.o andar.

DENIS VISITARÁ PÁDUA

O general Odylio Denis visitará, no próximo dia 9, a cidade de Pádua, sua terra natal, onde receberá homenagens do povo e autoridades. Na oportunidade dessas festas, o Comandante do I Exército, inaugurará uma série de melhoramentos, e assistirá à cerimônia da inauguração de um logradouro com o seu nome.

Diretoria do Pessoal da Ativa

O Boletim Interno n. 29, de ontem, transcreveu a seguinte Movimentação de Oficiais das Armas e dos Serviços: PELO MINISTRO

Inclusão — Nos Quadros abaixo especificados, os seguintes oficiais, ficando, em conseqüência, retificada a Portaria n. 2.366, de 17 de dezembro de 1957, na parte relativa aos mesmos oficiais:

Quadro de Oficiais de Administração — Segundos-tenentes Henrique Ramos Borges, Alcindino Gomes e Carlos da Silva.

Quadro de Oficiais Especialistas — Categoria de Radiotelegrafistas — Segundos-tenentes Francisco Penha e Rubens Heródice Freire.

Transferência de Quadro — De acôrdo com o dispôsto no parágrafo 2.º do art. 30, da Lei número 3.222, de 21 de julho de 1957, transfere do Quadro Auxiliar de Administração para o Quadro de Oficiais de Administração, o primeiro-tenente Eliseu Tavares.

POR ESTA DIRETORIA

Transferência — Sem ônus para a Fazenda Nacional.

INFANTARIA

1.º RI, o segundo-tenente Kloder José Viriato Joppert Vallim, do 16.º BC.

ARTILHARIA

Transferência — Por interêsse próprio — 4a. Cia. Esp. Mnt. o segundo-tenente Luís Carlos Scheid, do 3.º RA 75 AR.

Retificação de transferência — Por necessidade do serviço — De ordem do sr. Ministro, seja considerada como por necessidade do serviço, a transferência para o CM Belo Horizonte, publicada no Bol. Int. de 31 dez. 57, do cap. Vanildo Fernandes.

Retificação de transferência — Por interêsse próprio — QSG, o cap. Licurgo Teles Pôrto da 1a. Cia. M Nat, e não 3a. Cia do Pq RMM/3a, conforme foi publicado no Bol. Int de 25 nov. 57, desta Diretoria.

ENGENHARIA

Transferência — Sem ônus para a Fazenda Nacional — 6a. Cia. Com, o segundo-tenente Francisco Cordeiro Fonseca de Matos, do 1.º Btl. Fv.

Adição — Fica adido a esta Diretoria, de ordem do Exmo. sr. Ministro, para efeito de vencimentos e alterações, de acôrdo com o art. 10 da Lei de Inatividade dos Militares, o ten.-cel Art. Geraldo Alves Dias, que se acha agregado ao respectivo quadro, por ter sido pôsto à disposição do Cons. Coord. do Abastecimento.

INTENDÊNCIA

Classificação — Por necessidade do serviço — 1a. CMDI, o primeiro-tenente José Osvaldo Ferreira dos Santos, adido a Es IE.

5a BE Cmb, o capitão Darci Blanco Garcia, adido a Es EFE.

QOA — Classificação — Sem ônus para a Fazenda Nacional — QG da 1a. RM, o segundo-tenente Nelson Hanzen adido ao 3.º RI.

Administração do Edifício do Ministério da Guerra, o segundo-tenente Valter Pinto Guedes, adido ao 3.º Regimento de Infantaria.

Retificação de transferência — Cia. Industrial da Fábrica de Mat. de Comunicações, o cap. José Batista da Silva, do Serviço de Embarque do Ministério da Guerra, ficando assim retificada a sua transferência publicada em Bol. Int. n. 272, de 30 de nov. 57, desta DPA.

MARINHA

Lançamento do navio hidrográfico "Orion"

Realiza-se hoje, às 15,30 horas, no Arsenal de Marinha do Rio de Janeiro, a cerimônia de lançamento ao mar do navio hidrográfico "Orion", último de uma série de três construídos naquele parque industrial, sob a direção do almirante Paulo Bosisio.

O "Orion" possui as seguintes características principais: comprimento — 44,64 metros; calado máximo — 4 metros; deslocamento — 345 toneladas; bôca moldada — 6,50 metros; capacidade de óleo — 37 toneladas e capacidade de água — 50 toneladas.

NOVO COMANDANTE DA FLOTILHA

Realizou-se, ontem, às 11 horas, na Base "Almirante Castro e Silva", sede da Flotilha de Submarinos, a cerimônia de posse do capitão-de-mar-e-guerra Sílvio Monteiro Moutinho no cargo de comandante da Flotilha, para o qual foi recentemente nomeado em substituição ao capitão-de-mar-e-guerra Herman Gonçalves Martins.

O ato foi presidido pelo almirante Matoso Maia, Comandante da Esquadra, e contou com a presença do almirante Hugo Pontes, Diretor do Pessoal, dos representantes do chefe do Estado-Maior da Armada, da Flotilha de Contratorpedeiros e outras autoridades.

EXERCÍCIOS DA ESQUADRA

Sob o comando do almirante Jorge do Paço Matoso Maia, Comandante da Esquadra, seguirá, na manhã de hoje, com destino à Bahia a fôrça tarefa constituída dos cruzadores "Barroso", capitânea, "Tamandaré" e os contratorpedeiros "Amazonas" e "Ajuricaba". A bordo seguirão os guardas-marinhas da reserva. O regresso da fôrça está previsto para o dia 14 do corrente.

CURSO DE ESTADO-MAIOR

Foram deferidos os pedidos de inscrição para o concurso de admissão ao curso e Comando e Estado-Maior da Escola de Guerra Naval, dos seguintes oficiais: capitão de fragata Alcio Poei de Figueiredo, capitão de corveta Sílvio Catel de Siqueira, José Júlio de Sousa Gomes Galvão, Abelardo Romano Milanez, Gustavo Francisco Feijó Bitencourt, Homero Manh Aboud, Haroldo Gonçalves Pereira, Henrique de Mendonça Kusel, Aloísio Mendes Lopes, Valter Lopes Manso da Costa Reis, Enio Túlio Domingues da Silva, Fernando Carlos Cristófaro Alves da Cunha, Léo Burlamaqui da Cunha, Eduardo Júlio de Saboia Bandeira de Melo, João Browne e Jonas Corrêa da Costa Sobrinho.

DECRETOS ASSINADOS

O Presidente da República assinou os seguintes decretos: — considerando promovido, ao posto de capitão de corveta, o capitão-tenente Aristóteles Ferrão Gomes Calaça; transferindo para a reserva remunerada, no posto de 1.º tenente, o suboficial Aurélio Leston Lourenço; considerando reformado, por invalidez definitiva, no posto de 2.º tenente o sargento Pedro Alcântara Monteiro.

ESTAÇÃO CENTRAL

O ministro Alves Câmara assinou, ontem, portaria designando o capitão de fragata Sidnei Franco Aché para exercer as funções de encarregado da Estação Central-Rádio da Marinha e dispensando dessas funções o capitão de fragata Tírcio Araújo de Miranda.

NOVO DIRETOR

Realiza-se amanhã, às 14,30 horas, a cerimônia de posse do almirante Heitor Doile Maia no cargo de Diretor de Eletrônica. Transmitirá o cargo o capitão de mar e guerra Antônio Junqueira Giovanini que o exercia interinamente. O ato será presidido pelo Chefe do Estado-Maior da Armada e

(Conclui na 11ª página)

5 de fevereiro

Diário de um Repórter

Duas estrêlas

Para o sr. Alcides Carneiro, a luta na Paraíba, este ano, será entre duas estrêlas. E explica:

— O Rui Carneiro sempre teve uma grande estrêla. Mas o José Américo tem uma estrêla napoleônica. Êle vai e volta à ilha de Elba quando quer.

Retrato do paulista para a História

O deputado Pereira Lima não entende porque há dificuldades para apoio à candidatura do sr. Carvalho Pinto, em São Paulo.

— Êle é um homem simples, honrado e trabalhador, é a imagem do homem paulista que gostaríamos de deixar para a História.

Acrescenta o sr. Pereira Lima que o "deficit" de equilíbrio na República deve-se à ausência de São Paulo na direção do país. O sr. Carvalho Pinto seria o homem de que precisam São Paulo e o Brasil.

Dois temas de Afonso Arinos

O líder Afonso Arinos está dividido entre dois temas: a eleição do Distrito Federal e a obra de José Lins do Rêgo, para efeito do discurso de posse na Academia. Arinos fugirá, no seu discurso, para o qual já começou a tomar notas, ao ângulo habitual de apreciação dos livros de José Lins, preferindo ressaltar, sôbre o regional, o aspecto humano e universal dos romances.

O salto mortal

O jornalista político Ascendino Leite leva hoje à São Paulo os originais de seu novo livro "O salto mortal", menos um romance do que um ensaio psicológico, de sondagem do mundo poético.

CASTELLO

REMESSAS: APENAS SEM CÂMBIO FAVORECIDO

MERCADOS e COTAÇÕES

CAMBIO LIVRE

O mercado de câmbio livre abriu ontem, fraco e fechou irregular.

BANCOS PARTICULARES

ABERTURA:

	Vend.	Comp.
Dólar	98,50	96,50
Libra	275,00	268,00

Marco	23,40	22,90
Lira	0,157	0,152
Franco suíço	22,98	22,48
Franco francês	0,236	0,227
Escudo	3,44	—

FECHAMENTO:

Dólar	99,00	97,00
Libra	275,50	268,50

Câmbio

Mercado de Câmbio Oficial funcionou ontem estável. O Banco do Brasil, para cobranças vencidas em geral, para remessas e cotas autorizadas declarou vender libras a vista para entrega pronta Cr$ 52,6960 e dólares a 18,82.

Aquele Banco comprava letras de exportação a Cr$ 51,4080 sôbre Londres a 18,36 sôbre Nova York.

O Banco do Brasil afixou as seguintes taxas para saques:

A Vista	Venda Cr$	Compra Cr$
Libra	52,6960	51,4080
Dól.	18,82	18,36
Escudo	0,6607	0,6321
Pêso uruguaio	5,7416	3,6177
Marco	4,4757	4,3663
Franco belga	0,3777	0,3685
Franco francês	0,0447	0,0436
Itália Lira	0,0301	0,0294
Florim	4,9678	4,8464
Franco suíço	4,4269	4,2834
Coroa sueca	3,6345	3,5457
Coroa tcheca	2,6139	2,5500
Coroa dinamarquesa	2,7212	2,6545

OURO FINO

O Banco do Brasil comprou ontem a grama de ouro fino na base de 1.000 por 1.000 em barra ou amoedado ao preço de Cr$ 20,8178.

Câmara Sindical

Médias cambiais, fixadas em 1 de fevereiro de 1958.

MERCADO LIVRE

América do Norte, Dólar	98,27
Alemanha, Marco	23,26
França, Franco	0,2350
Holanda, Florim	26,00
Inglaterra, Libra	273,72
Itália, Lira	0,1620
Portugal, Escudo	3,4490
Suécia, Coroa	18,49
Uruguai, Pêso	20,60

MERCADO OFICIAL

América do Norte, Dólar	18,82
Inglaterra, Libra	52,6960
Suécia, Coroa	3,6353

MERCADO DE MOEDAS

América do Norte, Dólar	98,80

Bôlsa de Valores

A Bôlsa de Valores estêve, ontem, em condições ativas, mas, os negócios realizados foram regulares. As apólices da União e as Obrigações de Guerra, ficaram bem colocadas, com as Municipais Lei 820, planos A e B mais estáveis. As apólices Estaduais de São Paulo realizaram estáveis, com as de Minas ainda fracas. Os demais papéis trabalharam em boa posição, tudo como se vê a seguir:

VENDAS REALIZADAS ONTEM

	Cr$
UNIÃO	
6 D. Emis. Nom.	587,00
57 D. Emis. pt. E. Ant.	790,00
525 Idem	800,00
11 D. Emis. pt. Cant.	785,00
889 Idem	800,00
ORGRS.:	
72 T. Nac. 1950	810,00
350 Guerra de Cr$ 1000	850,00
37 Idem de Cr$ 5000	4.250,00
ESTADUAIS: Apól.:	
99 São Paulo	175,00
1.170 Idem Unificadas	565,00
150 Idem Uniform	765,00
MUNICP. DO DF:	
859 Emp. Mun. Lei 820 do PLANO A	590,00
9 Emp. 1991	130,00
BANCOS — Ações:	
220 Brasil Cr$ 200	660,00
214 Boavista Cr$ 500	1.075,00
900 Cidade Rio de Janeiro Cr$ 200	180,00
COMPANHIAS:	
10 Com. e Marítima Cr$ 1.000	1.200,00
247 Arno S. A. Pref.	1.000,00
20 A Exposição Modas Pref. Cr$ 1.000	900,00
224 C. Brahma Ord. Cr$ 200	690,00
2.330 Idem Pref.	585,00
300 Idem	588,00
401 Idem	590,00
100 Cigarros Souza Cruz Cr$ 1.000	1.400,00
95 D. Santos port. 200	175,00
200 Indust. Brasileira de Meias Cr$ 200	108,00
50 Linhas Telefônicas Brasileiras Cr$ 200	200,00
1.527 Mesbla Cr$ 200	195,00
483 B. Min. pt. Aff. Cr$ 1.000	1.280,00
50 Idem	1.290,00
300 Sid. Mannesmann Perf. Cr$ 1.000	695,00
50 Sid. Nac. C/60 por cento Cr$ 200	108,00
146 Vale R. Doce Nom. Cr$ 1.000	820,00
DEBENTURES:	
50 Cia. C. Brahma — 9 por cento Cr$ 5000	4.250,00
30 Petrobrás Cr$ 200 7%	105,00
35 Idem Cr$ 400	216,00
66 Idem Cr$ 800	432,00
74 Idem Cr$ 1.000	540,00
L. HIPOT.:	
324 Bco. da Prefeitura D. Federal 7% Cr$ 1.000	600,00

NOTA: — Na Bôlsa ontem, inclusive o seguinte negócio 25 O. Porto a Cr$ 780,00. Retificar 211 Emp. Antigos — para 186 D. Emis. pt. Emp. Ant. 780,00 — Colocar o preço de Cr$ 432,00 para as debts. da Petrobrás de Cr$ 800.

Café

O mercado de café disponível funcionou, ontem, em posição calma e sem alteração nos preços. O tipo 7 foi cotado ao preço anterior de Cr$ 307,00 por 10 quilos e durante os trabalhos não houve vendas. Fechou inalterado. O movimento verificado foi o seguinte: — Entradas 15.302 sacas, sendo 2.434 pela Marítima; 2.147 para cabotagem e 10.721 pela Estrada de Rodagem. Embarques 13.449 sacas, sendo 11.024 para a Europa e 2.425 para a América do Norte. Existência 1.090.673. Café despachado para embarques 21.383 sacas.

VALORES POR 10 QUILOS

Tipo 3	357,00
Tipo 4	347,00
Tipo 5	337,00
Tipo 6	317,00
Tipo 7	307,00
Tipo 8	297,00

ESTADO DE MINAS

Cafés comuns	Cr$ 30,70
Cafés finos	Cr$ 31,00

ESTADO DO RIO

Café comum	Cr$ 31,00

Café a têrmo

ABERTURA

Meses	Vend.	Comp.
Fevereiro, 1958	S/V	315,00
Março, 1958	S/V	310,00
Abril, 1958	314,00	304,00
Maio, 1958	314,00	S/V
Junho, 1958	S/V	S/C
Julho, 1958	S/V	S/C

Vendas — Nada.
Mercado — Paralisado.

FECHAMENTO

Não funcionou no fechamento por falta de número legal de corretores.

Açúcar

O mercado de açúcar regulou ontem, firme e com os preços inalterados. Entradas 8.027 sacas, sendo 6.027 do Estado do Rio e 2.000 de S. Paulo. Saídas 19.552. Existência 181.265 sacas.

COTAÇÕES POR 50 QUILOS

Branco cristal	530,00 a 540,00
Mascavinho	450,00 a 440,00

Algodão

O mercado de algodão em rama regulou ontem, firme e com os preços inalterados. Entradas 5.134 fardos sendo 3.801 do Ceará; 643 do Maranhão e 690 do Rio Grande do Norte. Saídas 1.350. Existência 6.2228 fardos.

Cotações "Rio Têrmo"

Mercadoria em trapiche no Rio de Janeiro, preço por 10 quilos: — Pagamento ao prazo de 120 dias.

ENTREGA PROXIMA:
Fornecidas pelo setor Madeira de Brítas
(CONDIÇÕES DO MERCADO)

Fibra longa	Cruzeiros
Seridó, tipo 3	495,00 a 500,00
Seridó, tipo 4	490,00 a 495,00
Fibra média:	
Sertões, tipo 3	455,00 a 460,00
Sertões, tipo 4	450,00 a 455,00
Ceará, tipo 3	— 455,00
Ceará, tipo 5	— 450,00
Fibra curta:	
Matas, tipo 3	— 440,00
Matas, tipo 4	— 435,00
Paulista, tipo 5	— 440,00
ENTREGA FUTURA:	
Fibra longa:	
Seridó, tipo 3	505,00 a 510,00
Seridó, tipo 4	500,00 a 505,00
"R. G. DO NORTE E PARAIBA"	
Fibra média:	
Sertões, tipo 3	465,00 a 470,00
Sertões, tipo 4	460,00 a 465,00
Ceará, tipo 3	460,00 a 465,00
Ceará, tipo 4	455,00 a 460,00
Fibra curta:	
Matas, tipo 3	— 445,00
Matas, tipo 4	— 440,00
Paulista tipo 5	sem vendedores

LLOYD BRASILEIRO Patrimônio Nacional

Escritório Central: Rua do Rosário 2/22
Tel. 23-1771
Passagens: Avenida Rio Branco 44/46
Tel. 43-1247

NORTE

CANTUARIA (paquete)
VG. 20 — Ida
Sairá para: Manaus e Escalas.

SUL

BARBACENA (Cargueiro)
VG 129 — Volta
Sairá para: Santos — Rio Grande — Pelotas e P. Alegre.
Receberá cargas nas Docas, até 7 do corrente.

EUROPA
SAIDAS DO RIO

LOIDE EQUADOR
Sairá a 8 do corrente para: Vitória — Barra de Ilhéus — Salvador — Cabedelo — Recife — São Vicente — Casablanca — Gibraltar — Argel — Lisboa — Barcelona — Marselha — Nápoles e Gênova.

AVISO
Qualquer alteração na data de saída dos navios será publicada neste mesmo local.

LOIDE CANADA'
Sairá a 13 do corrente para: Vitória — Barra de Ilhéus — Salvador — Cabedelo — Recife — São Vicente — Havre — Londres — Antuérpia — Roterdam — Bremem e Hamburgo.

AMÉRICA DO NORTE
SAIDAS DO RIO

LOIDE CHILE
Sairá a 7 do corrente para: Trinidad e Nova Iorque.

LOIDE NICARAGUA
Sairá a 26 do corrente para: Vitória e Nova Orleans.

AMÉRICA DO NORTE
SAIDAS DE SANTOS

LOIDE CHILE
Sairá a 6 do corrente para: Rio — Trinidad e Nova Iorque.

LOIDE NICARAGUA
Sairá a 25 do corrente para: Rio — Vitória e Nova Orleans.

Café: ambiente tranquilo anuncia Alkmim em S. Paulo

SAO PAULO, 4 — (Asap.-DC) — Hoje não se faz nenhuma remessa para o estrangeiro com câmbio de vantagem. Tôdas as remessas têm o mesmo câmbio e a venda de moeda estrangeira no câmbio livre, a alto preço, não tem significação econômica, uma vez que são transações de pouca monta e uma boa parte efetuada por pessoas ricas que querem fazer turismo no exterior.

Tais afirmações foram feitas, ontem à noite, pelo ministro José Maria Alkmim, ao vídeo de três emissoras de televisão desta Capital, para onde veio a fim de participar do almôço oferecido ao "homem do ano", sr. Salvador Romano Losacco.

SACRIFICIO E ESFÔRÇO

O Ministro da Fazenda, que prestou suas declarações diretamente da residência do casal Portugal Gouveia, onde se encontravam destacadas personalidades do mundo social, político e econômico paulista, inclusive o sr. Ulisses Guimarães, Presidente da Câmara dos Deputados. Afirmou que no momento o café não sofre qualquer crise, pois "o ambiente está muito tranquilo".

Esclareceu que o Brasil deve conservar o atual preço do café, uma vez que a baixa do produto não aumentará o seu consumo. O país — disse — tem que praticar tôda sorte de sacrifício e esfôrço, pois só assim será mantido o preço alto. Desmentindo rumores, afirmou que o Govêrno não emitira para compra de café, uma vez que essa compra processou-se como o saldo de arrecadação dos ágios.

REALIZAÇÕES E AMPLITUDE

O Ministro finalizou suas declarações dizendo que o Govêrno do presidente Juscelino Kubitschek tem se firmado cada vez mais através de realizações de grande amplitude e que a atual política federal não está comprometendo o Tesouro Nacional.

Produtos de Valor da
FLORA MEDICINAL

JURUPITAN
Combate as cólicas e as congestões do fígado, os cálculos hepáticos e a icterícia.

LUNGACIBA
Poderoso tônico amargo, ativa o órgão digestivo combatendo as diarréias e o catarro intestinal estimulando apetite.

CHÁ MINEIRO
Indicado contra reumatismo gotoso e artritismo moléstias da pele e, por ser muito diurético nas doenças dos rins.

Vendem-se em tôdas as drogarias e farmácias. Peçam grátis nosso catálogo científico.

J. Monteiro da Silva & Cia
RIO DE JANEIRO
195, Rua 7 de Setembro, 195
Telefone: 23-2726

Ferrovias estão em grande recuperação diz Cabello na CRB

São evidentes os sinais de que o sistema ferroviário brasileiro está em vias de uma recuperação intensa, além da expansão de algumas linhas por certas regiões até aqui não beneficiadas.

Esta foi a opinião do sr. Benjamim Cabello ao emitir parecer a propósito da representação da Confederação Rural Brasileira no Conselho Consultivo da Rede Ferroviária Federal S. A.

ARMAZÉNS E FRIGORIFICOS

Depois de alguns comentários, o sr. Cabello, que é Consultor Técnico da CRB, disse em seu parecer, ontem apreciado: «A rêde nacional de armazéns e silos está em andamento, tendo mesmo o Banco Nacional de Desenvolvimento Econômico autorizado, até dezembro do ano findo, financiamentos da ordem de Cr$ 473.375.000,00, o que já é por si mesmo um bom começo. O transporte ferroviário, de seu lado, também teve, por parte daquele estabelecimento, financiamentos autorizados da ordem de Cr$ 11.262.688.000,00, ou seja 48,7% de todos os financiamentos autorizados. Além disso, foram-lhe concedidos empréstimos externos que montam a cêrca de US$ 200.000.000,00 para trilhos e locomotivas; ao passo que as antigas e novas fábricas de vagões e de equipamentos estão aparelhados para uma produção maciça.

PLANEJAMENTO

Após destacar a necessidade de ser executado planejamento que atenda às zonas agrícolas de acôrdo com as condições peculiares de cada uma, disse ainda o sr. Benjamim Cabello em seu parecer: :A escassez de transporte ferroviário ou de armazenagem que conserve em bons condições as safras não transportadas de uma só vez, faz com que a classe rural determine e até exija de seus representantes na Rede Federal e nas estradas regionais ou estaduais vigilância e energia a toda prova. Esses representantes terão de lutar incessantemente pela distribuição econômica do transporte não sob o ponto de vista dos interêsses estritamente políticos, mas da produção e do consumo pròpriamente ditos. O transporte de cada safra deve ter suas prioridades defendidas, a fim de inverter a situação atual, que é a causadora dos grandes prejuízos que constantemente afetam aos produtores, sem nenhuma vantagem para os consumidores».

35% SE PERDEM

Afirmou o sr. Cabello ser público e notório que, em média, 35% da produção agrícola se perdem todos os anos por falta de armazenagem e de transporte, o que justifica, até certo ponto, a especulação a que são submetidos os produtos de cada safra, com o envilecimento dos preços. O Consultor Técnico da CRB fêz tais afirmações para frisar a importância da representação daquela entidade no Conselho Consultivo da Rede Ferroviária Federal S. A.

PRECISA-SE DE UMA SECRETÁRIA

eficiente
ótima datilógrafa
com iniciativa própria

para um cargo de grande prestigio:

MISS SECRETÁRIA 1958

V. preenche os requisitos acima?
V. é uma secretária eficiente?
V. quer ser a Miss Secretária 1958?

Então aguarde, para breve, o lançamento do Concurso Miss Secretária 1958, que indicará a mais perfeita secretária do Brasil e proporcionará à vencedora uma viagem ao exterior com passagens, estada, etc., tudo pago.

V. sabe que êste ano, pela primeira vez, será comemorado no Brasil o Dia da Secretária? E a data já está escolhida: 4 de setembro.

MISS SECRETÁRIA — DIA DA SECRETÁRIA

Uma promoção da
Remington Rand
Casa Pratt

Panorama Econômico NO BRASIL E NO MUNDO

Viagens

Sempre que é formada uma delegação para representar o Brasil numa conferência internacional surgem críticas a propósito do número exagerado de pessoas que as compõem e dos gastos que representam. Em geral, há exagêros nessas críticas. O Brasil deve e precisa representar-se condignamente no exterior. Deve estar presente no maior número possível de reuniões internacionais, sobretudo no terreno econômico.

Agora mesmo a crítica feita à organização da delegação ao Acôrdo Geral de Tarifas (GATT) foi injusta, pelo menos quanto ao número de técnicos que a compunha. Trata-se de negociações amplas e prolongadas, cêrca de dois mil produtos, com 17 países. Por outra parte, quem já participou de uma conferência econômica sabe da necessidade de técnicos e auxiliares. Muitas vêzes uma dactilógrafa que conheça o idioma português torna-se um problema grave. Até mesmo uma máquina de escrever com cedilha, til, etc. transforma-se em dificuldade séria. Portanto, não é economizando em pessoal e material que se está prestando um serviço ao país. Participar das reuniões que dizem respeito à nossa economia é uma necessidade. O que é preciso é participar bem. Uma equipe capaz, que saia daqui bem orientada, com um objetivo a alcançar. O que se gasta é muito pouco para o que se pode obter quando se vai bem preparado e com diretrizes definidas.

A parte mais importante talvez, o aproveitamento da participação do Brasil nas conferências internacionais, essa sim, é que não tem sido observada. Trata-se da prestação de contas. Ninguém dá atenção à volta das delegações, nem aos seus relatórios. Quantos relatórios existem das reuniões a que participamos? Poucos, muito poucos. Aí é que está a falha que se precisa remediar. As viagens devem ser feitas, e em maior número ainda, porém os que tiverem a honra de representar o Brasil, bem remunerados, devem mostrar o que fizeram lá fora, como defenderam os nossos interêsses. Dar conferências, fazer relatórios, enfim, prestar contas de sua incumbência, além de transmitir aos que ficaram a experiência adquirida.

D. C.

Comércio exterior: janeiro/novembro

Os dados definitivos divulgados pelo SEEF do Ministério da Fazenda, para janeiro a novembro de 1957, acusam um deficit de mais de 100 milhões de dólares no comércio exterior do Brasil. As exportações alcançaram 1.264 milhões e as importações a 1.371 milhões.

O aumento verificado nas importações se deve a uma elevada quota de bens de produção importados. Assim, as máquinas, seus pertences e acessórios participam com 21%, contra 19% e 17% em 1955 e 1956. A participação de combustíveis no total das importações diminuiu — menos de 20% em 1957, para 21% e 24% nos dois anos imediatamente anteriores. Tal fato se deve à produção nacional tanto de refinados como de óleo bruto, pela Petrobrás.

A queda das exportações é devida principalmente, ao café, que alcançou, no período citado, apenas 676 milhões de dólares, valor menor que o alcançado em 1956, embora no nível de 1955.

Iugoslavos: poderão fazer bons negócios

O sr. Julio Poetscher, Presidente da Federação das Câmaras Brasileiras de Comércio e chefe da Missão dos Caixeiros Viajantes afirmou que dentro de breves dias se avistará com a delegação de homens de negócios da Iugoslávia que se encontra no Rio. Acrescentou ainda o líder do comércio brasileiro que espera sejam realizados bons negócios com os iugoslavos, tanto no que se refere às exportações, como também quanto às importações.

Fios de algodão: reduz a Argentina a importação

De setembro a dezembro do ano passado, S. Paulo exportou 257.622 quilos de fios de algodão, para os seguintes destinos: Iugoslávia, 83.587 quilos; Argentina, 78.536; Uruguai, 32.028; Suécia, 29.210; Inglaterra, 19.161; Alemanha, 6.000; Dinamarca, 8.100; Bélgica, 1.000 quilos.

Como se vê, a Argentina deixou de ser o primeiro importador de fios de algodão de São Paulo, o que vinha acontecendo de algum tempo para cá. Entretanto, a redução das importações daquele país se deve mais às dificuldades criadas naquele país para a entrada dêsse produto do que à falta de capacidade do nosso fornecimento. No sentido de procurar uma solução para essas dificuldades, atendendo às aspirações dos exportadores brasileiros e dos importadores argentinos, uma comissão de industriais têxteis esteve no Itamarati, entendendo-se com o ministro Barbosa da Silva.

Marinha Mercante e indústria naval

De 1958 a 1960 dentro de três anos portanto, serão incorporadas à Marinha Mercante, segundo os planos elaborados pelo Govêrno federal, nada menos de 240 mil toneladas em cargueiros de grande cabotagem, 72 mil toneladas em unidades de longo curso e ainda três navios para 500 passageiros, para o que deverão ser utilizados os recursos do Fundo de Marinha Mercante, que possibilitarão, também dentro daquele prazo, o reaparelhamento da Ilha do Viana e o financiamento de outros estaleiros.

Conforme anunciou o Presidente da República, uma das metas de seu govêrno é a construção naval, que a partir do próximo ano deverá estar produzindo pelo menos 130 mil toneladas anuais.

Paranapanema: US$ 15 milhões

Foi autorizado pelo presidente Juscelino Kubitschek o aval do Tesouro à operação de crédito de quinze milhões de dólares entre a USELPA (Usinas Elétricas do Paranapanema) e o «International Bank for Reconstrution and Development», para atender à parte da construção da Usina de Jurumirim.

A USELPA, que é uma sociedade de economia mista controlada pelo Govêrno do Estado de São Paulo (que detém 99,82% de suas ações), objetiva, principalmente, o aproveitamento progressivo da energia hidráulica em Salto Grande e em Jurumirim, no Rio Paranapanema, além de outros, no mesmo rio (Piraju, Itararé, Ourinhos etc.).

A Barragem de Jurumirim, a mais importante da região, resultará do represamento do Paranapanema, em lugar próprio, criando, artificialmente, o desnível indispensável e promovendo, em consequência, uma ampla bacia de acumulação de água.

A barragem será construída em concreto, com desenvolvimento total de 401 metros em seu coroamento e a área inundada corresponderá a uma superfície de 450 km2.

Na casa de fôrça, que será construída ao pé da barragem, serão instalados dois grupos geradores com potencial unitário de 42.500 kw.

Cooperativa de café

Tendo em vista a atual orientação da política do café, um grupo de cafeicultores de Juiz de Fora e municípios vizinhos deliberou organizar uma Cooperativa de Produtores de Café, com a finalidade de beneficiar, rebeneficiar e padronizar a produção dos seus associados, objetivando uma melhor colocação do produto nos mercados.

Com êsse objetivo, uma comissão integrada por diversos cafeicultores, colheu dados e subsídios em organizações congêneres do Estado de São Paulo e junto aos órgãos estatais e federais tendo recebido o maior apoio e acolhida por parte do Instituto Brasileiro do Café.

Em reunião que se realizará no próximo dia 12, às 10 horas, na sede da Associação Rural de Juiz de Fora, à Rua Halfeld n. 805, 4.º andar, serão discutidos os estatutos e fundada a Cooperativa, que entre outras vantagens, proporcionará ao produtor a venda direta do seu produto ao mercado exterior.

CEPAL discute mercado comum

SANTIAGO, 4 (FP) — Com grande reserva, iniciaram-se as sessões de trabalho organizadas pela CEPAL, a fim de criar as bases para um mercado regional latino-americano.

Um porta-voz oficial da CEPAL declarou que nenhuma informação seria dada acêrca da reunião, «até que as personalidades representantes achassem conveniente». Acrescentou que por causa da extensão e a complexidade do tema, as reuniões teriam um caráter preliminar, e que os delegados teriam que se reunir outra vez durante o ano em curso.

O sr. Galo Plaza, ex-Presidente do Equador, disse que os estudos iniciados em Santiago se realizam no sentido de que não será possível oferecer melhores condições de vida ao povo do hemisfério, se não se alcançar o devido desenvolvimento industrial, sem se descuidar com isso dos trabalhos agrícolas. Em todo caso, necessita-se de um ambiente mais vasto do que os das respectivas praças nacionais.

Cotações do café cacau e algodão

NOVA IORQUE, 4 (UP) — O café Santos "B" para entrega futura fechou hoje no mercado local com baixa de 20 a alta de 34 pontos, vendendo-se 255 contratos, e o "M" com baixa de 25 a alta de quinze pontos. Foram vendidos 59 contratos.

O mercado esteve firme de um modo geral, com interêsses produtores brasileiros comprando parte do contrato "B". As operações de café cru foram escassas e o Santos 4 fechou inalterado a 55 e os colombianos de Manizales, Medellin, Armênia e Girardot também inalterados, a 55,25 centavos de dólar, a libra-pêso.

A Bolsa do Cacau cotou hoje o tipo "Bahia Superior" a 41,40 centavos de dólar, a libra-pêso, com baixa de 30 pontos.

O algodão para entrega futura esteve firme na pouco animada sessão de hoje do mercado local.

No fechamento, a lista acusou uma alta de 6 a 15 pontos. Em Nova Orleans, as posições fecharam, na oferta, em alta de 4 a 12 pontos.

Representantes do GEIA na Europa

STUTTGART, Alemanha, 4 (UP) — Uma delegação de técnicos brasileiros de automóveis partiu hoje desta cidade com destino à Itália, depois de visitar as principais indústrias de carros da Alemanha.

A delegação, chefiada pelo dr. Latini, representa o grupo executivo da indústria automobilística. As visitas foram feitas à Companhia Daimler-Benz, em Stuttgart e Mannhein, e às firmas Bosch, Kugelfisher e Schuler. Antes de partir, um porta-voz da delegação disse que o grupo visitará as fábricas Alfa-Romeo e Simca, viajando depois para a Suécia a fim de conhecer as fábricas Skania Vabis.

DR. GILBERTO AVENA
Do Hospital dos Servidores do Estado (IPASE)
CORAÇÃO E VASOS — ELETROCARDIOGRAFIA
RUA MEXICO, 31 — 14.º and. s/1401 — FONE: 42-5813
REASSUMIU A CLINICA
2as., 4as., 6as. — das 15 às 18 horas — Res.: 36-0545

"HOJE MAIOR QUE ONTEM, AMANHÃ MAIOR QUE HOJE"

Este é o "slogan" que faz, sem dúvida, das Indústrias Reunidas Sofá-Cama Drago S. A. a maior organização industrial e comercial de móveis conversíveis da América do Sul. Dentro do seu programa de desenvolvimento, é impressionante a maneira segura com que vai se expandindo por todo o território nacional, abrindo novas lojas e nomeando novos representantes e revendedores em todo o Brasil. Agora mesmo acabam de inaugurar em Belo Horizonte a sua segunda loja naquela cidade, instalada dentro do mais moderno estilo, muito ampla e bem iluminada. — A fotografia acima é do ato inaugural, vendo-se da esquerda para à direita os srs. José Maria, jornalista do "Diário de Minas" e do Binômio, José dos Santos Mouca, gerente da nova loja, Giuseppe Michelangelo Drago, Diretor-Presidente das Indústrias Reunidas Sofá-Cama Drago S. A., Paulo Comelli, gerente-geral em Belo Horizonte, Scilles Brasil Athenìense, Diretor-Gerente do Banco Moreira Salles naquela cidade e dr. Alvaro Cardoso, Diretor do Banco de Crédito Real de Minas Gerais, também em Belo Horizonte

AMERICO BRASILICO
ADVOGADO
Causas cíveis e criminais — Av. Presidente Vargas, 435 — 6º andar — sala 603 — Tel.: 23-0932 ou 38-7081

D. N. E. R.
BR-14 — ESTADO DE MINAS GERAIS
Concorrência Pública
Departamento Nacional de Estradas de Rodagem fará realizar, no dia 10 de fevereiro de 1958, concorrência pública para serviços de terraplenagem e obras de arte correntes na BR-14, trecho Frutal-Pôrto Duquesa (Km. 50 ao Km. 80), no Estado de Minas Gerais. Valor dos serviços: Cr$ 24.000.000,00.

RAIOS X DR. VICTOR CÔRTES
Exames radiológicos em residências
TOMOGRAFIAS
Diàriamente das 8 às 11 e das 14 às 17 horas
RUA ARAÚJO PÔRTO ALEGRE, 70 — 9.º andar — Tel.: 22-5330

LICEU IMPÉRIO
CURSOS DE CORTE, COSTURA E INTERPRETAÇÃO
ACEITAM-SE ENCOMENDAS DE MOLDES
Ensina-se a confeccionar cintos retos e anatômicos em apenas 3 aulas
Largo de S. Francisco de Paula, 26 - 12.º - ap. 1.220
(Edifício Patriarca)
Informações: CONCHITA. Telefone: 27-7157

PRIMEIRO PLANO — P. M. C.

A Taberna de Conrad

LEIO no "Daily Telegraph" uma carta de leitor, que me torna errático o espírito.

Trata-se da defesa duma velha taberna inglêsa ameaçada de demolição, se o Rodrigo Melo Franco de lá não a tombar e incorporar entre as relíquias da arquitetura antiga. Eis a carta do leitor, que é de Bournemouth e assina Fred Arnold: "Sir — Eu próprio, quando jovem, frequentei fervorosamente o Fleur-de-Lys em Canterbury; assim talvez possa sugerir um outro motivo pelo qual essa velha e atraente estalagem deva ser salva. Não vi mencionado o fato de que a Fleur-de-Lys era a taberna favorita de Joseph Conrad. Em seus anos de declínio, tanto antes como depois de sua visita aos Estados Unidos em 1923, tôda noite que lhe aprazia, em tôrno de nove horas, Conrad entrava no Fleur-de-Lys. Virando pela direita, na parte que separava o pequeno bar da sala do gerente, sentava-se no lugar tàcitamente reservado para êle, à direita da janela. Aí conversava durante uma hora, no seu jeito staccato e forte, com alguns conhecidos ou com a dona da estalagem naquele tempo, Marcelle Sheppard, embarcando ao mesmo tempo uma saudável ração marinheira de seu gin favorito. Quase sempre usava seu velho e bem escovado chapéu-de-côco mas, se a memória me ajuda, muito raramente punha um eriçado feltro caseiro com uma peninha azul. Canterbury desejaria que a Fleur-de-Lys seja poupada por seus motivos históricos. Conrad agora é um dêsses motivos. E pelo menos parte da velha arquitetura do hotel é do XIV século, embora pouco tenha restado dela. Não poderia uma pequena placa ser colocada sôbre o lugar onde êsse tão humano velho lobo-do-mar se sentava e manifestava suas poderosas opiniões? Posso ainda acrescentar que a fôrça de caráter que emanava do próprio Conrad, e a sempre obsequiante cortesia e bondade de sua mulher, muito doente nos últimos tempos mas sempre encantadora, são duas das principais lembranças que me enriquecem".

NUNCA estive no Fleur-de-Lys mas, como sofro a nostalgia do tempo e do espaço, como todo mundo, certas particularizações de acontecimentos passados em outros lugares costumam acender em mim a banal saudade das experiências não vividas. Por isso, para terminar, afirmo convictamente que acabo de proferir uma mentira e que passei também muitas noites na estalagem de Canterbury, bebendo um copo de gin ardente, enquanto o velho Conrad ia me contando as histórias de seu grande e surpreendente irmão, o mar.

DISCOS — Alberto Rêgo

Nat King Cole

MAIS um LP de Nat King Cole vai ser lançado dentro de alguns dias pela Capitol. Trata-se de "Just One Of Those Things" onde o cantor "colorêd" é acompanhado por orquestra regida por Billy May. A associação de resultados verdadeiramente notáveis, esta de Nat com Billy May. E se considerar a seleção musical dêste disco, então, não teremos dúvidas em afirmar que temos afinal um "best-seller" em potencial. "Just One Of Those Things", "Who's Sorry Now" e "I Should Care", são algumas das belas composições que Nat interpreta com aquela sua voz romântica com a qual conquistou tantos admiradores em tôda parte do mundo. Os arranjos de May são surpreendentes o que vem atestar que o "band-leader" se renova sempre. Um ótimo lançamento.

Valsas brasileiras

EM matéria de gravações de músicas brasileiras, a época é de reminiscências, não há dúvida. A receptividade do público às gravações é grande e nada melhor que a música para fixar momentos bons. Os números contidos no LP "Valsas Brasileiras", com Tobias Troisi, seu violino e seu Conjunto, editado pela Odeon, são aquêles mesmos das serenatas de nossos avós e que até hoje resiste à invasão de novos ritmos. O violino de Tobias é tocado de maneira singela, agradando inteiramente. Para os saudosistas recomendamos êste LP Odeon.

José Iturbi — piano

AOS admiradores de José Iturbi indicamos o LP "Iturbi Treasures" da "Angel", no qual executa as seguintes peças: Granados: Allegro de Concerto * Mozart: Fantasia em Ré menor, K. 397. * Debussy: Clair de Lune (N. 3 da "Suite Bergamasque") * Schubert: Moments Musicaux, op. 94: n. 3 em Fá menor * Moments Musicaux, op. 94: n. 4 em dó sustenido menor * Lazar: Marche funèbre de uma Sonata para piano (1929) * Chopin: Polonaise n. 6 em Lá bemol maior, op. 53 ("Heróica").

O samba em pessoa

FOI iniciada há alguns dias a confecção do LP com a mais recente contratada da Polydor, a artista Araci de Almeida. Intitular-se-á "O Samba em Pessoa" e trará em suas faixas doze bonitas composições de renomados autores como Noel Rosa, Lamartine Babo e Manoel Silva, autor de "Tristezas não pagam dívidas".

Nilo Sérgio voltou

NILO Sérgio, responsável pela etiqueta "Musidisc" regressou dos Estados Unidos semana passada. Trouxe várias novidades, inclusive uma nova etiqueta que representará em nosso país.

Ernesto Nazareth

"MÚSICA de Ernesto Nazareth Para Você Dançar" é o título de mais um LP Sinter a ser lançado brevemente. Esta chapa se constitui de doze melodias do famoso compositor carioca Ernesto Nazareth, tôdas elas executadas pelo pianista Mário de Azevedo com ritmo.

Divulgadores vão votar

HÁ um movimento entre os divulgadores das diversas fábricas de gravação no sentido de se reunirem para eleger os cinco melhores cronistas fonográficos desta capital durante o ano de 1957.

Bahar vai descansar

O Comendador César Bahar, da Copacabana Discos, considerado o melhor "Public Relations" de 1957, embarcará em julho próximo para a Alemanha Ocidental em tratamento de saúde. Antes, porém, fará o maior lançamento em música popular no nosso país: LP de Angela Maria com Waldyr Calmon.

REGISTRO

ANIVERSÁRIOS:

FAZEM ANOS HOJE:

SENHORES:

Castilho Borges Fortes, Hélio Sabão, Antenor Veloso, professor Carlos Alberto Franco, Roberto de Souza, João Ferreira Peixoto, dr. Milton Fortunato Indayassu Leite, Luís da Silva, Gilson Almeida Gama, engenheiro Francisco Mangabeira Albernaz, Renato Avila Tomé, Manoel F. de Castro Filho, Adelino Queiroz Lemos, Mário Soares Pinto Duarte, Artur Garcia, José Borges Estrêla Filho, Maurício Filho, Roberto Grobe, Casnor Pompilio Pompeu de Barros, José F. Mota, José Machado de Faria, Guilherme Moncorvo Areias.

NASCIMENTOS

O sr. Osvaldo Marcelino e a sra. Darci da Conceição Marcelino participam o nascimento do seu filho Paulo Roberto.

CASAMENTOS

No dia 8, da Srta. Vera Isoldi, filha do sr. Antonio Isoldi e da sra. Dagmar Carneiro Isoldi, com o sr. Raul Pinto Marques. A solenidade religiosa será efetuada, às 17,45 horas, na Igreja de Santa Terezinha do Menino Jesus, na Rua Mariz e Barros.

— Realizou-se sábado último, na Catedral Metropolitana, o enlace matrimonial do sr. Hélio de Sousa Lima com a srta. Elisabeth Sousa de Abreu, sendo padrinhos, da noiva, d. Julieta Sousa de Abreu sua genitora, e o sr. Albino Sousa de Abreu, seu irmão, e do noivo, o sr. Geraldo de Jesus Ferreira Gomes e esposa, d. Hilda de Lima Pavoas. No ato civil, foram padrinhos de ambos os noivos, o sr. Arton dos Santos e senhora.

Os noivos receberam os parentes e amigos, na residência da noiva, à Rua Jorge Rudge, 126 casa 12 em Vila Isabel.

SEMANA NA ABI

Realiza-se hoje na Associação Brasileira de Imprensa a sessão cinematográfica dedicada aos associados e suas famílias. Serão apresentados, um documentário nacional do cinegrafista Petrício I. Rosemberg e um filme de longa metragem. O ingresso, como de hábito far-se-á com a apresentação da carteira social.

FALECIMENTOS

EUGENIO MAMERI ABDENUR — Faleceu nesta capital a sra. Eugênio Mameri Abdenur. A extinta era viúva do sr. Nagib Abdenur e deixa 6 filhos, dr. Assad Mameri Abdenur, professor da Faculdade de Medicina; Adib Mameri Abdenur, comerciante Eduardo Mameri Abdenur, bancário; srs. Valquiria Mameri Abdenur Missa, srtas. Olga e Lavínia Mameri Abdenur. Deixa ainda, 4 netos,

SOCIEDADE — Jean Pouchard

"Bi" Casa Sábado

Após Meia-Noite Ninguém Pode Dançar em S. Paulo

A bonita Mária é um dos manequins que estará funcionando, amanhã, no desfile Matarazzo-Boussac, na piscina do Copa

A SEMANA começou com um elegantíssimo jantar em homenagem ao ministro José Augusto de Macedo Soares na Sociedade Hípica Brasileira. O nosso mundo diplomático compareceu em pêso para reverenciar a promoção do sr. José Augusto ao pôsto de ministro. O meu caderninho anotou entre as personalidades presentes: prefeito Negrão de Lima, embaixador Hugo Gouthier, sr. Vitor Nunes Leal (que fêz a saudação ao homenageado), ministro José Carlos de Macedo Soares, jornalista José Eduardo de Macedo Soares, embaixador Briggs dos Estados Unidos, sr. Horácio de Carvalho Jr., sr. Valentim Bouças, sr. Danton Jobim, sr. Otácio Gualberto, sr. Aloisio Sales, sr. Henrique de Moura Liberal, sr. Chermont Lisboa e muitos, muitos outros.

♥

A SRA. Manuel Bernardez Muller (née" Gilda Roxbichez) está novamente esperando a visita da cegonha.

♥

ONTEM, o "Baile da Espora" sucedeu carnavalescamente com "fúria louca" na Hípica com muitas fantasias, algumas briguinhas e muita animação. Rei Momo, levado por esta coluna, presidiu ao acontecimento. Detalhes depois.

♥

DENTRO da noite comenta-se o romance da cantora Elizete Cardoso com o ex-artilheiro do Botafogo e decorador Otávio de Morais.

♥

AMANHÃ, o jovem João ("Joãozinho") Sêco Filho e a srta. Suzana Albagli estarão estreando aliança na mão esquerda. Depois da cerimônia religiosa sucederá uma recepção no Copa.

♥

ESTEVE animadíssimo o "grito de carnaval" do último sábado no moderno Clube Monte Líbano. Os jovens predominaram no ambiente e mostraram que ainda se pode brincar e pular um carnaval, sem lança-perfume no lenço e, principalmente, sem os excessos de agitação que estão transformando esta festa numa autêntica orgia romana. O meu caderninho funcionou anotando dentro da noite: 1) O sr. Jorginho Guinle completamente "in love" com a discutida srta. Norma Primo. 2) A escola de samba do Russo do Pandeiro foi o ponto alto da noitada, deixando todos com o ritmo dos tamborins no corpo. O diretor-social Salomão Saad foi muito feliz ao contratar o "show" do Russo. 3) Completamente mascarada e com uma fantasia que trazia nas costas o letreiro "Maria Shangay", consegui descobrir em estado sassaricante a srta. Eloisa Meneses, "Miss Distrito Federal". 4) O sr. Leoni Machado gingou a noite tôda com a lourissima e francesa Monique Liebel, com que pretende se casar. 5) O serviço de bar e restaurante do Monte Líbano continua um dos piores do Rio. Garçons, comida e tudo mais, ruim, inclusive, os preços. Basta dizer, que tomei uma dose de uísque e me cobraram Cr$ 1.660. Parece até mentira, mas quem pede uma dose do "precioso líquido escossês" na mesa, é obrigado a pagar uma garrafa inteira se quiser beber. 6) A bonita srta. Ada Pereira brincou com muita animação em companhia da srta. Maria Isabel Caputti. 7) A morena srta. Vânia Junqueira compareceu sem nada dizer ao Serginho Peixoto de Castro Palhares. 8) A simpática srta. Nohade Nacache assistiu ao "grito" sem pular nem gritar.

♥

O CASAL Mauro Vasconcelos (ela "née" Sônia Carneiro Miss Bangu 54) estão novamente anunciando a espera da cegonha. Desejamos que, desta vez, tudo corra normalmente.

♥

QUINTA-FEIRA, teremos na piscina do Copa o falado desfile de vestidos e biquínis da "Boutique Carina". Este mesmo desfile será reproduzido ainda este mês em Petrópolis durante uma noitada beneficente organizada pela princesa d. Fátima de Orleans e Bragança.

♥

INFELIZMENTE, não pude comparecer ao coquetel de despedida do general e sra. Nelson de Queiroz, que sucedeu no Copa. Soube, entretanto que o acontecimento foi dos mais animados e elegantes dos últimos tempos. O general Queiroz vai assumir o comando da Região Militar, em Curitiba.

♥

A SRTA. Seleneh Medeiros, que nos meios literários é conhecida como Célia Medeiros, estreou achampanhadamente a sua nova idade.

♥

OS exames que eu, por intermédio do meu advogado Epitácio Timbaúba, requeri com relação à queixa-crime, contra mim movida pela buate "Sacha's", provarão que decididamente o uísque deste elegante estabelecimento noturno não tem nenhum sotaque escossês. Tinha razão quando afirmei ser o uísque do "Sacha's" falsificado.

♥

O FIGURINISTA José Ronaldo está ultimando os preparativos para inaugurar a sua "Boutique" de modas, onde terá como sócias as sras. Turquinha Muniz e Ivone Lopes.

♥

EXISTE um perigoso "Casanova" circulando em nossa sociedade. A srta. M. A. foi a sua mais recente conquista.

♥

OUTRO frequentador assíduo dos ensaios da Escola de Samba de Mangueira é o sr. Aluisio Clark Ribeiro.

♥

COM o seu novo e elegantíssimo corte de cabelos a sra. Eunice Modesto Leal jantava no "Fred's" com um grupo de amigos.

♥

"CAHIER DE S. PAULO"

SEGUNDA-FEIRA, estreei o meu programa "O Society na Moda" no vídeo do canal 7 (TV-Record) falando sôbre a linha "saco" e apresentando aos paulistas as srtas. Maria Sônia Soares de Araújo, Tutsi Bertrand e Sônia Dutra, que foram devidamente entrevistadas e funcionaram em uma passarela exibindo modelos da "Carina".

♥

SÁBADO, tôda a sociedade paulista assistirá ao casamento da srta. Maria Helena (Bi) Crisóstomo de Oliveira com o sr. Ciro Landi. Depois de casados êles irão residir em uma fazenda no interior de Mato Grosso.

♥

A FIGURA atualmente mais comentada em Guarujá: a lourissima sra. Teresinha Muniz Freire, uma das "Dez Mulheres Mais Elegantes do Brasil de 1957".

♥

VIAJEI de São Paulo para o Rio em companhia do sr. Ademar de Barros, que acaba de chegar de uma circulada na Europa, e vou transformar em letras parte de um bate-papo que mantive com o Prefeito da Paulicéia:

— Qual a sua opinião sôbre a linha "saco"?

— "Um homem com a minha idade e dez netos não pensa mais nessas coisas. Mas soube em Paris que os costureiros pretendem substituir esta linha por uma tal de "trapézio".

— Por que sendo São Paulo uma cidade moderna não permite que se dance nas buates depois da meia-noite?

— Esta história de se proibir dançar depois da meia-noite e fechar as buates às quatro da madrugada foi motivada por uma portaria do Govêrno do Estado. No meu tempo eu permiti até o jôgo e acho que nenhuma cidade do mundo pode viver sem uma movimentação de centros noturnos".

♥

A SIMPÁTICA senhorita Gilda Chamma terminou a sua temporada em Guarujá e vai passar o carnaval em Petrópolis.

♥

E' REALMENTE necessária muita coragem para usar um bigode como o do sr. Fernando Melo.

♥

QUEM também está circulando em Guarujá: o casal Arlindo Maia Lelo. A coleção de "maillots" da sra. Renata Matarazzo continua sendo motivo de comentário geral no gostoso Guarujá.

♥

O JOVEM Geraldo Junqueira de Oliveira convidou a srta. Tutsi Bertrand para assistir a um filme sôbre a África na sua residência. Tutsi foi.

♥

POR hoje é só. Estou chegando cansadíssimo de São Paulo, mas o meu fôlego voltará a funcionar normalmente amanhã. (Este carnaval vai me dar muita dôr de cabeça). — Tchau.

O prefeito Ademar de Barros concorda com o colunista com relação à portaria do Governador de São Paulo que limita à meia-noite as danças nas buates da Paulicéia

VIDA DIPLOMÁTICA — Pomona Politis

Refugiados Húngaros Exageram Reclamação

O ALTO comissariado das Nações Unidas recebeu memorial assinado por 500 refugiados húngaros do Brasil, denunciando que estão morrendo de fome e exigindo sua imediata transferência para um país da Europa Ocidental.

Mas a imprensa já apurou que dos 1.500 refugiados húngaros chegados ao Brasil sòmente cêrca de 200 estão sem colocação porque não querem trabalhar nem mesmo para custear a sua passagem de volta.

♦

OS SRS. Horácio de Carvalho Jr., Zilmar Montauri e Hélio Jaguaribe Gomes de Matos organizaram o jantar em homenagem ao ministro José Augusto de Macedo Soares, no dia dos seus anos, por motivo de sua promoção.

Presidiu ao jantar (mesa em "U") o Ministro das Relações Exteriores, embaixador José Carlos de Macedo Soares, que tinha à sua direita o embaixador da Argentina sr. Felipe A. Espil, e à sua esquerda, o embaixador do Japão, sr. Yoshiro Ando, vendo-se ainda na cabeceira o ministro José Augusto de Macedo Soares, o Chefe da Casa Civil da Presidência da República, sr. Victor Nunes Leal, a embaixatriz do Paraguai, sra. Luisa de Sánches Quell, a sra. ministro José Augusto de Macedo Soares (em noite de grande beleza); o embaixador Francisco Negrão de Lima e a embaixatriz do Peru, sra. Heckrepar Herce.

Presentes também: o fundador do DIÁRIO CARIOCA, sr. José Eduardo de Macedo Soares; o Presidente da ABI, sr. Herbert Moses, e o jornalista e sra. Pompeu de Sousa.

O sr. Victor Nunes Leal pronunciou de improviso, a saudação. O homenageado agradeceu em brilhante discurso. Por último falou o prefeito Negrão de Lima. Os oradores elogiaram o chanceler Macedo Soares pelo recente feito de Roboré-Corumbá e enalteceram a obra do presidente Juscelino Kubitschek.

♦

OUTRAS NOTAS DESTE JANTAR: No bar, dosando os "drinks", os ministros Luiz Bastian Pinto, Carlo Enrico Giglio, (que representava os embaixadores d'Ajeta); os secretários Geraldo Eulálio Nascimento e Silva, Alton Diniz, Lucílio Haddock Lobo e respectivas senhoras, entre os mais simpáticos; o embaixador Hugo Gouthier sugeria ao embaixador Alvaro Teixeira Soares que, ao chegar a Atenas, seu novo pôsto, providencie a mudança da chancelaria e da residência (ambas em situação precária); o jovem Gilberto Chateaubriand Bandeira de Melo recém-chegado de Paris, via-se entre os cônsules Regina Castelo Branco, Paulo Tarso, e Guilherme Weinschenck; o subchefe da Casa Civil da Presidência da República ministro José Sette Câmara parecia esconder algo sôbre o nome do próximo embaixador em Washington e a sra. Nunes Leal entre as que admiraram o orador Victor Nunes Leal; magnífico o colar de pérolas da embaixatriz Eugênia Macedo Soares; o ministro José Jobim contando que não mais irá para Montevidéu e sim para Assunção; e o sr. Eddy Lynch dando-nos a nova: "Sir Henri Lynch não doou ao museu do Itamarati a Brasiliana, mas à Cultura Inglêsa a quem legou a maior parte do seu espólio".

♦

O QUE VEM POR AÍ — Sábado, dia 8, festa de carnaval organizada pelo secretário e sra. Mário Dias Costa no apartamento (vazio) do secretário e sra. Arnaldo Leão Marques. — O embaixador da Itália e a marquesa Blasco Lanza d'Ajeta receberão terça-feira dia 11 para "cock-tail" comemorando a chegada ao Rio do comandante Maner Lualdi que completa na data, em seu motoplano cinquenta e um mil quilômetros de vôo através da América do Sul — O adido de imprensa da embaixada da Espanha, sr. Cesar de Irearte está convidando para a cerimônia religiosa de seu casamento com a srta. Manolita Ruiz Del Val às 17,30 horas do dia 28, na Igreja de Nossa Senhora do Outeiro da Glória, após o que os embaixadores de Espanha, sr. e sra. Suner, receberão para recepção na residência da Avenida Vieira Souto — Amanhã novamente com os leitores.

MADRUGADA — Mister Eco

Perseguição no Oitavo Andar

O EDIFICIO está situado na Avenida Atlântica e também as suas dependências sanitárias são de frente para o mar. A turma de rapazes chega tôdas as noites e se posta no banco da calçada fronteira, em trecho que ainda não foi tragado pela ressaca. Um dêles, escolhido por sorte, é o banqueiro. Os demais, apostadores do estranho jôgo que consiste em acertar qual o basculante que primeiro se iluminará.

Prédio de dez andares, o banqueiro paga aos apostadores 9 vêzes o valor da aposta, sobrando um "para a casa". Vinte no segundo andar, cinquenta pratas no sétimo e até "um quilo de alcatra" no quinto pavimento, o joguinho da moçada prossegue animado e mais animado à medida que a noite avança, rareando o acender das luzes e tornando mais difíceis os cálculos dos "pontos", para maior alegria do banqueiro.

Em todo jôgo, como sabeis, o banqueiro leva sempre a melhor. Por isso mesmo, é adotado o sistema de rodízio para que não haja protecionismo. O sorteado de hoje para receber as apostas não poderá entrar noutro sorteio até que se tenha completado o ciclo em tôda a turma. Uma perfeita organização.

JÔGO, porém, até para os banqueiros, embora em menor proporção, também tem os seus azares. Madrugada destas, vinha Mister Eco de sua costumeira ronda e a turma lá estava torcendo, olhos fixos no edifício, à espera de que uma luz se acendesse para a proclamação do feliz acertador. Deu o oitavo andar. Novas apostas e nova espera, desta vez não muito longa. Repetiu o oitavo andar. Terceira, quarta vez, com pequenos intervalos, e só dava o oitavo andar. Era um chorrilho, sem dúvida, e, naquela altura, os apostadores descarregavam tôdas as "paradas" no oitavo andar. O banqueiro suava e arfava. E a única luz que se acendia na fachada do edifício era precisamente a do oitavo andar.

Não aguentou mais. Pagou as últimas apostas muito indignado e deu o jôgo por encerrado. E explicou:

— Aquele "cara" do oitavo andar está me perseguindo. Devia haver uma lei que proibisse essa gente jantar fora de casa...

O mar quebrava no asfalto. Bonito, bonito.

Jirau in hi-fi

DE há muito, o Jirau vem resistindo ao aumento das taxas dos direitos autorais, tendo mesmo proibido que nas suas dependências fôssem executadas músicas de filiados à União Brasileira dos Compositores. Resolveu agora o Chiquito acabar com a pendenga e adotar sòmente a difusão de discos para os frequentadores do seu bar, para o que já adquiriu um excelente conjunto de alta-fidelidade. Outra providência do Jirau, que já se encontra em fase de instalação, é a nova aparelhagem de ar refrigerado, das mais modernas e de grande potência. O Jirau deverá cerrar as suas portas por alguns dias, reabrindo completamente remodelado e passando a funcionar a partir das cinco horas da tarde. Concorrência séria para o Senhôrr Lanthos, que deverá ficarr tirrirricas.

Roteiro Noturno

ESTÁ voltando hoje à crônica da vida noturna o confrade Fernando Lôbo, redigindo a seção especializada do "Diário de Notícias", que por muito tempo esteve sob a responsabilidade de J. Fomm. Felicidades para o Lôbo, pois, em se tratando de vida noturna e muito embora a sua frivolidade, há que se contar com os bons fados para não se perder o emprêgo. Não há inteligência e probidade que resistam diante da "mercadoria" usada pelos descontentes.

O Corso

ESTE D.C., como já estais fartos de saber, vai reviver uma das mais bonitas tradições do Carnaval carioca, com a realização, no sábado gordo de Momo, do Corso ao longo da Avenida Atlântica. Muitas adesões têm chegado a esta redação e também o pessoal na noite vai entrar no rebolado. Ontem mesmo, Carla Baroni, "lady-crooner" da buate Arpège veio trazer o seu apoio e figurará como guarda de honra da porta-bandeira Zélia Hoffman, várias vêzes premiada nos bailes do Municipal. Vamos ao Corso, que vai haver Carnaval, sim.

CINEMA — Décio Vieira Ottoni

B. B. Nua Não é Sujeira: é Bonito

HENRI Jeanson, que ajuda Charles Spaak e Jacques Prevert a formar o trio dos maiores adaptadores de histórias para o cinema francês, investe violentamente contra a censura do seu país respondendo a uma consulta feita pelo semanário "Arts-Spectacles" a semana passada. "A censura — diz o excelente dialoguista — foi instituída por um decreto. E' uma improvisação estúpida e que não tem nenhum critério razoável a não ser os seus caprichos. Na Comissão de Censura os profissionais são uma minoria. Os representantes das associações de defesa de bons costumes da família, burocratas e ilustres desconhecidos representando o pensamento francês — entre os quais um senhor Roustang e uma dama chamada Benardeau — a fina flor do favoritismo, julgando uma obra segundo seus esquemas. Num filme de Hervé Bromberger ("Et Dieu Créa la Femme"), um médico abraça uma enfermeira e, naturalmente, beija-lhe os lábios. O representante da Saúde Pública fica escandalizado e manda cortar a cena sob a alegação de que é falta de higiene".

Jeanson denuncia a influência da censura no processo de produção, uma vez que os financiadores, temendo proibições ou restrições, exigem a censura prévia dos argumentos antes da realização. E menciona a proibição, antes da produção, de um filme de André Cayatte sôbre o caso Deyfrus e as restrições sôbre o tratamento dado ao "caso Seznec", do mesmo Cayatte, afirmando que se o cinema não recuperar a liberalidade no tratamento dos temas polêmicos, acabará por remeter a cinematografia francesa à mais completa inexpressão. "O cinema francês — afirma — não poderá ser salvo pelos que o exploram mas pelos que o fazem".

A luta dos cineastas europeus, particularmente os da França, contra a estupidez da censura oficial, recrudesceu com o apósguerra e reflete reações equivalentes no mundo inteiro. Hoje se sabe que até o pobre cinema do Brasil sofreu a pressão de interêsses estranhos ao meio cinematográfico, chegados a uma crise com o afastamento do sr. Hildon Rocha da chefia do Serviço de Censura do Departamento Federal de Segurança Pública. Um projeto capitaneado pelo próprio líder da Maioria, o deputado Vieira de Melo, vem tendo seu curso torpedeado pelas associações puritanas e pelo próprio Chefe de Polícia, deixando o Govêrno indeciso ante a sua aprovação. A censura, como se vê, é uma besteira internacional. Só quando um intelectual da importância de Jeanson dá com a língua nos dentes é que se sabe de quantas histórias reais o espectador está sendo privado. E são tão broncos que proíbem uma cena em que Brigitte Bardot aparece despida mas de longe e de costas. Ora, uma B.B. de costas não pode ser obsceno porque é impessoal e natural e a nudez nunca foi capitulada como atentado ao pudor por nenhum Código Penal. Tem razão a atriz quando responde indignada ao comentário de um censor que achava a cena "suja": "não é sujo porque é bonito". E que beleza!...

TEATRO — Paulo Francis

Richardson e Nós

ESTIVEMOS lendo uma entrevista de Tony Richardson para o "New York Times", que pode ser útil aos novatos em teatro da cidade. Antes de mais nada, convém esclarecer quem é Richardson. Êle dirigiu "Look Back in Anger", de John Osborne, em Londres e Nova Iorque. Tem apenas 25 anos de idade, mas já é o mentor da English Stage Company, que se especializa em repertório não comercial e "ligado ao nosso tempo", conforme registrou o repórter do "New York Times", com tôdas as reticências possíveis. Mas não é só isso; Richardson conseguiu em Nova Iorque a bagatela de sete peças para encenar, em 1958 apenas. Isto, em face da competição que existe lá, é um feito nada desprezível. E a qualidade dos textos não poderia ser mais invejável: "Look Back In Anger", "The Entertainer" (também de John Osborne, com Laurence Olivier no papel título, já encenada em Londres com sucesso), "As Cadeiras" e "A Lição", de Ionesco, "Something Unspoken" e "Suddenly In The Spring", de Tennessee Williams, e "Country Wife", de Wicherley (esta com Julie Harris).

Perguntado sôbre o teatro inglês da atualidade, Richadson respondeu de forma a escandalizar os nossos "estimulantes" da crítica e do profissionalismo de cena; os cavalheiros que dizem: "crítica é coisa séria" e nunca fazem crítica, séria ou jocosa, mas se entregam a um estilo pomposo, cheio de "infelizmentes" e de "batalhadores incansáveis" — os cultores da escola de criticismos inaugurada por Pedro Vaz Caminha em 1500, a do viajor no mundo do espírito, e cuja concepção de arte não foi além de alguns suspiros em tôrno do "mistério de Garbo". Voltando às criaturas vulgares e grosseiras, como Richardson, vejam a resposta do diretor ao "New York Times": "The English theatre is as dead as dead as dead". A expressão é intraduzível, mas, aproximadamente, significa: "o teatro inglês está tão morto quanto um morto pode estar". E continua: nossos diretores só pensam em misturar fazendas (no que Richardson está plagiando algumas pessoas que conhecemos), em fazer "espetáculo" pelo espetáculo, em iluminações feéricas, em comédias e fantasias da literatura passada, que não tenham a mínima relação com qualquer realidade reconhecível de nosso tempo. Até Shakespeare êles converteram em baile à fantasia. Não posso mais ver a cara de John Gielgud num palco, sem sentir arrepios de desgôsto. Não há na Inglaterra um autor da fôrça de Miller ou Williams, um ator realista que se compare a Brando (Marlon P. F.) ou a Harris (Julie). O "Método" é a única técnica de interpretação que admito, no momento. Brecht não é para nós inglêses, pois não conseguimos sequer entender Stanislavski ainda". E por aí vai. Pede a Christopher Fry e seguidores que se aposentem o quanto antes da dramaturgia etc. Quer um teatro do presente, como o de Osborne, e não está interessado no resto. Fala do problema de comunicação em teatro, cada vez mais difícil, segundo êle, devido à vulgaridade contagiosa do cinema e da televisão e, principalmente, à alienação do povo por parte de artistas e intelectuais de Londres.

RICHARDSON, assim por dizer, é uma revolução já realizada. Ninguém mais contesta sua razão de existir. A influência que vem exercendo na nova geração de profissionais inglêses é bastante forte, a ponto de contagiar Sir Laurence Olivier, que se deixou dirigir por êle em "The Entertainer", de Osborne. E' verdade que o diretor tinha um dramaturgo que lhe serviu de estopim (e na melhor tradição das rivalidades dêsses movimentos, já brigaram, pessoalmente, êle e Osborne). Isto lhe valeu a oportunidade de invadir Nova Iorque, cidade bem mais acessível a essas coisas do que Londres. Para onde êle irá de lá, ninguém sabe, talvez para "Capua", como dizem os comunistas (tradução: para Hollywood, para o comércio sem mais nada), mas, de qualquer forma, já deixou sua marca em dois dos mais importantes centros de teatro do mundo, marca que vai além da autoprojeção, que é o símbolo dos anseios ainda não muito explícitos de uma geração (não se pode ser muito explícito em discutindo problemas que são os nossos; daí a fúria excessiva da maioria dos jovens iconoclastas, como Richardson. O único intelectual que teve a coragem de confessar isso, em outras palavras, foi Eric Bentley, no prefácio de "Half a Century Of Hero Worship). E sua situação, nesse particular, é idêntica a de Osborne, no terreno da dramaturgia.

As analogias entre Richardson e nossos jovens nos parecem bastante claras, tristemente claras. Ninguém, aqui, mostra-se disposto a tentar coisa alguma, a rebelar-se contra coisa alguma. Todos querem "pertencer" ao meio, colhêr penduricalhos de pessoas que, pessoalmente, desprezam etc. Há uma idade em que a gente se deve permitir determinadas "loucuras" (não as apregoadas por Pascoal Carlos Magno; estas são falsificações do produto original), em que a palavra "idealismo" deve ser sentida pelos jovens como algo mais que uma abstração consoladora. Uma vez, escrevemos aqui, que o ato clássico de iniciação do intelectual e do artista, em tôda parte do mundo, é de revolta contra o meio social ou profissional a que pertence — uma herança tribal, da pré-história, segundo biólogos e psicanalistas. Nós provamos que êsses cavalheiros estavam errados.

O ATO clássico de iniciação do artista ou intelectual brasileiro é de adesão (pública, ao menos) às fôrças vigentes, um rastejamento extremamente repulsivo diante de fatos consumados. Êste, a nosso ver, é um excelente assunto para uma comédia, o melhor em disponibilidade no momento, no Rio. Um assunto com quem ninguém deixaria de identificar-se, para bem ou mal. Passamos a idéia aos nossos dramaturgos, sem cobrar direitos, à maneira da SBAT. Podem servir-se dêles à vontade e fazemos votos de que se divirtam bastante.

RÁDIO E TV — Nestór de Holanda

Cômico Zoocorográfico

ALGUNS leitores querem saber se o cômico Al Neto está suspenso desta coluna. Todos os dias, aqui chegam cartas com reclamações, protestos, registros de "gaffes" e tropeços do mais gaúcho dos sobrinhos de Tio Sam. Na verdade, Al Neto devia estar suspenso de tudo, mas, infelizmente, êste negócio de ser escriba me obriga a tolerar os maus profissionais que são imagens da televisão. Em conseqüência, não posso suspender Al Neto desta coluna.

Sábado passado, sentei-me, no "living" de meu "chatô", cara a cara com o humorista e pude observar como o reino animal é unido. O homenzinho do cachimbo nutre admiração violenta pela fauna de suas plagas, alude sempre às manadas que foram suas companheiras de infância, a citar adágios referentes a armentos, fatos, anantilhas e récuas do bonito chão cujo único defeito é o próprio cômico Al. Há poucos dias, em violenta explosão zoo-poética, comparou a beleza da mulher ao cavalo. No último programa, volta à fauna, dizendo que "latidos de guaipeca não espantam nem boi môcho". Em palavra de gente, quis dizer que os "ladros" dos que escrevem em jornal não espantam nem a êle próprio, que se considera "môcho"...

Foi, como vêem, figura de retórica abarrotada de beleza, que recomenda bem o autor e poderá ser citada, amanhã — quem sabe lá? — num novo livro de frases históricas, num ensaio sôbre a evolução do pensamento ou mesmo em antologias. Alguns leitores estranham as permanentes citações zoocorográficas do engraçado Al Neto, concorrente do Arrelia e da dupla Fred e Carequinha. Mas não há nada demais nisso. Impossível seria que êle citasse Álvaro Moreira, Érico Veríssimo, Felipe de Oliveira, Raul Bopp, ou Teodomiro Tostes. O Al não "manja" essa gauchada.

Tem de citar mesmo guaipeca, boi môcho e cavalo.

Itinerário

VALE a pena o "Roteiro das artes" que Alfredo Souto de Almeida vai fazer, às 19 horas na TV Rio hoje apresentando os "Melhores do Teatro em 1957": Cleide Yaconis, Luís de Lima e Geraldo Queiroz. — PARABENS À TV-Rio: vai acabar, de hoje a oito dias, o "Original e as cópias". Acabou-se, também, o "Eu e a sociedade". Para a frente é que se anda Muito bem! — AVALLONE Filho reformou contrato com as Associadas. — JOSE' de Assis é o novo locutor-chefe da Mauá. — PAULO Nunes Vieira, todos os dias, às 21,30, ao microfone da PRH-8, com "A verdade no Brasil".

Edu

OUVI (ou assisti, como queiram) a primeira apresentação de Edu, na TV-Rio. Sòmente na segunda-feira última pude voltar a sintonizar a Semp do "chatô" para a audição do homem a quem alguns beletristas pátrios já chamam de "criador do "Moto Perpétuo", de Paganini". Gostei. Gostei muito mesmo. O programa do Edu melhorou cem por cento. Já é televisão e não é, sòmente, solo de anúncios com perseguições de gaita, como aconteceu na estréia. Edu precisava de apresentações como as que vêm sendo feitas. Sente-se a boa intenção dos realizadores de "Sua música".

HOJE, NA TELEVISAO

CANAL 6 — 11,50 — Abertura: 12,00 — Rádio-Sequência G-3; 13,05 — Almôço com as estrelas; 13,30 — Tele-vespertino; 14,00 — Matinee (filmes); 15,40 — Eles merecem nosso cuidado; 16,00 — Vida e saúde pela ginástica; 16,30: Sessão de cinema; 17,00 — Sessão das cinco; 18,00 — Lar, doce lar; 19,00; Ofélia boas falas; 19,10 — Os "goals" da rodada; 19,30 — Circo; 20,00 — Reporter Esso; 20,20 — Tele-testes; 20,40 — O jovem dr. Ricardo; 21,10 — Variedades; 21,30 — Encontro entre amigos; 21,30 — Em casa de família de todo respeito; 22,00: Informativo.

CANAL 13. — 17,15 — Cine Variedades; 19,00 — Roteiro das artes; 19,20 — Stelinha Egg; 19,50 — Informativo; 20,00 — Teatro de bôlso; 20,30 — Calouros em desfile, 20,50 — Carrossel; 21,50 — Congresso em revista; 22,15 — Rádio Ministério da Educação; 23,00 — Atrações Mauá.

ASTROLOGIA — Prof. Mirakoff

Bom Para Viagens e Consultas

Hoje, 5 — Propícia para tratar de negócios imobiliários e iniciar viagens. À tarde será boa para consultar advogado, médico ou dentista.

ACONTECERÁ HOJE AO LEITOR

Seguem-se as possibilidades felizes ou não de hoje, com horas e números promissores para os leitores nascidos em quaisquer dia, mês e ano dos períodos abaixo:

PARA OS NASCIDOS ENTRE 22 DE DEZEMBRO E 20 DE JANEIRO

Atos, indisciplinados, brigas e pequenos prejuízos, 2, 3 e 7; 20, 21 e 25 (horas e números).

ENTRE 21 DE JANEIRO E 18 DE FEVEREIRO

Decepções e mágoas com parentes ou amigos, 16, 17 e 18; 789, 825 e 978 (horas e números).

ENTRE 19 DE FEVEREIRO E 20 DE MARÇO

Introspecção, desânimo; a noite será melhor. 18, 22 e 23; 9, 13 e 32 (horas e números).

ENTRE 21 DE MARÇO E 20 DE ABRIL

Instabilidade e desconfiança. A tarde e a noite serão favoráveis. 13, 14 e 21; 123, 456 e 871 (horas e números).

ENTRE 21 DE ABRIL E 20 DE MAIO

Chance em tôdas as emprêsas. Recebimentos e satisfação. 14, 16 e 18; 23, 24 e 27 (horas e números).

ENTRE 21 DE MAIO E 21 DE JUNHO

Satisfação e novas amizades. 13 17 e 22; 24, 26 e 27 (horas e números).

ENTRE 22 DE JUNHO E 22 DE JULHO

Poderá resolver os seus problemas com sucesso. Não tome medidas drásticas e não insista que os seus amigos recebam os seus conselhos. 10, 11 e 12; 28, 29 e 30 (horas e números).

ENTRE 23 DE JULHO E 23 DE AGOSTO

Experiências arriscadas, ansiedade e perigo de acidentes, 14, 16 e 18; 218, 304 e 339 (horas e números).

ENTRE 24 DE AGOSTO E 22 DE SETEMBRO

Sorte nos amores e nos divertimentos. Dificuldades financeiras. 4, 5 e 6; 22, 23 e 24 (horas e números).

ENTRE 23 DE SETEMBRO E 21 DE OUTUBRO

Decepções, mágoas e contrariedades com pessoas da família, 2, 3 e 20; 38, 47 e 56 (horas e números).

ENTRE 22 DE OUTUBRO E 22 DE NOVEMBRO

Dia impróprio para experiências psíquicas e para tratar de negócios de imóveis. 6, 15 e 24; 13, 34 e 44 (horas e números).

ENTRE 23 DE NOVEMBRO E 21 DE DEZEMBRO

Manhã agradável; a tarde será de ansiedade e de perdas súbitas 4, 8 e 12; 40, 80 e 84 (horas e números).

CARNAVAL

Êxito do High-Life contado por Segreto

Sessenta garções e cento e trinta empregados garantirão, êste ano, o serviço de bar dos tradicionais bailes do High-Life, proporcionando aos foliões que comparecerem ao palacete da Rua Santo Amaro tôdas as facilidades durante as festas carnavalescas.

Esta informação foi prestada, ontem, no DC pelo sr. Domingos Segreto, Presidente da Emprêsa Pascoal Segreto, que na oportunidade rememorou o que têm sido os carnavais do passado no High-Life, cujos bailes sempre se constituiram num dos pontos altos do reinado momesmo no Distrito Federal.

ILUMINAÇAO FEÉRICA

Ao mesmo tempo que se referia a velhas amizades que tem neste jornal, que nunca negou apoio e incentivo às suas realizações, Domingos Segreto adiantou, mais, que vinte mil lâmpadas iluminarão os salões e jardins do "High Life", durante os seus bailes, numa verdadeira "feerie" para os olhos.

CONVITES DO AVIAO

Finalizando suas declarações, Domingos Segreto declarou que domingo próximo, pela manhã, um avião sobrevoará as praias cariocas atirando convites para os bailes do "High-Life" e fazendo propaganda do grande Côrso patrocinado pelo DIARIO CARIOCA, que será realizado dia 9 (domingo) na Avenida Atlântica.

OLÍMPICO EM FORMA

Já em sua nova sede, situada na Rua Pompeu Loureiro, 116, em Copacabana, o Olímpico Clube, tradicional clube da cidade que, por muitos anos, estêve instalado no coração da Cinelândia, programou grandes bailes para os dias de carnaval, animados pela orquestra Rolyan, dirigida por Yoyô.

A petizada olímpica não foi esquecida, havendo, no domingo, dia 16, das 15 às 18 horas, um baile infanto-juvenil para os futuros foliões. A decoração do ginásio Santos Sobrinho já se encontra concluída, tudo fazendo crer que o Olímpico, em Copacabana, reviverá o famoso carnaval da Cinelândia.

Escondem os votos

As candidatas ao título de «Rainha das Vedetas» esquivaram-se na apuração de ontem, reservando-se para a última apuração, amanhã, às 14 hs., no DIARIO CARIOCA. Houve modificações apenas nas situações das vedetas Célia Coutinho, que passou do último para o quinto lugar, e mais alguns votos para Silvana Rian e Valéria Amar. Anilza Leoni continua à frente, seguida de perto por Tilda Jordan e Angelita Martinez. Quinta-feira será o grande dia.

BAILE DO GALO VERMELHO SERÁ DIA 13: BAHIA

O tradicional Baile do Galo Vermelho, o "big-hit" do carnaval baiano, será realizado, em Salvador (Bahia) no próximo dia 13, sob os auspícios da Diretoria Municipal de Turismo da capital baiana, na sede da Associação Atlética da Bahia.

Apurou a reportagem do DC que para êsse grande acontecimento social — que atrai para a capital da Boa Terra milhares de Turistas, nacionais e estrangeiros, ávidos de conhecer o carnaval brasileiro — os salões da AAB serão transformados em terreiros tipicamente baianos, o que emprestará maior autenticidade a essa realização.

NAO HAVERA' CONVITES

Para o Baile do Galo Vermelho não haverá convites. Os ingressos deverão ser adquiridos (Cr$ 1.000,00) na sede da AAB ou ainda na Liga Baiana Contra o Câncer, IBIT e na Maternidade de Salvador instituições de caridade em benefício das quais será revertida tôda a renda auferida.

A.A.C.E. DARÁ SEUS BAILES NO MONTE LÍBANO

Nos salões da antiga sede do clube Monte Líbano, situados na Av. Pasteur 180, a Associação Atlética Caixa Econômica, entidade que congrega os funcionários da Caixa Econômica Federal, fará realizar, êste ano, os seus bailes carnavalescos, sendo que o primeiro, denominado Pré-Carnavalesco, realizar-se-á no próximo dia 8, das 23 às 4 horas da manhã.

O baile dos casados, denominado "Nadamos em dinheiro e andamos sempre prontos" e para o qual é exigido convite especial, será realizado no dia 17, das 15 às 19 horas. Para os outros, inclusive o baile infantil do dia 16, em que serão distribuidos prêmios às melhores fantasias, é suficiente a apresentação da Carteira Funcional ou da APCE.

TRANSFORMADO VAZ LÔBO EM LOCAL FESTIVO

Os moradores de Vaz Lobo, transformaram seu bairro em um dos mais festivos e animados no carnaval de 1957, prometem maior brilho ainda para 1958, e já estão preparando um monumental e artístico coreto (com o tema "Vozes da Primavera") elevado na principal praça do bairro.

Certos do absoluto sucesso em que consistirão seus festejos carnavalescos, os moradores de Vaz Lobo dirigiram se ao DC, solicitando "a honra e a satisfação da presença de Rei Momo em seu subúrbio no sábado de carnaval".

COMISSÃO FUNCIONANDO

A Comissão de Festejos Carnavalescos de Vaz Lobo, presidida pelo sr. José Ferreira Junior, vem envidando esforços, junto ao comércio e aos moradores locais, para dar maior brilhantismo a seus festejos. Inúmeras contribuições materiais já foram feitas, e as agremiações do bairro, esportivas e recreativas vêm prestando tôda sua colaboração para o sucesso do carnaval de Vaz Lobo.

SEGRETO FALA DE CARNAVAL

Domingos Segreto (um dos dirigentes da emprêsa Pascoal Segreto — os dois outros são Pascoal e Afonso) recebeu, ontem, à reportagem do D.C., em cordial e prolongada palestra, quando falou sôbre o High-Life e sua posição de destaque no carnaval carioca

Recreio em Carnaval Antigo: sete bailes

Quatro magníficos bailes serão realizados no Teatro Recreio, sábado, domingo, segunda e têrça-feira de carnaval, das 22 horas às 4 da madrugada, para o que, os amplos e arejados salões daquela casa de espetáculos já estão sendo caprichosamente decorados pelos cenógrafos Antônio Wardine e Jorge Dunham que foram buscar inspiração no "Carnaval Antigo".

Por outro lado, o Recreio fará realizar domingo, segunda e têrça-feira de carnaval, das 3 às 6 da tarde, os seus famosos bailes infantis, quando serão proporcionadas à legião de foliões-mirins, inúmeras surprêsas, enquanto a grande orquestra do maestro Vieira tocará ininterruptamente, emprestando ritmo e movimento ao já de si buliçoso, folgar da garotada.

MILHARES DE CONVITES

Como prova do agradecimento da emprêsa do Recreio à preferência que tem recebido nos anos anteriores, cêrca de 30 mil convites para damas estão sendo distribuídos, o mesmo acontecendo com relação aos bailes infantis.

SEM POUPANÇAS

O Recreio não está fazendo a menor poupança nas despesas com decoração, convites, orquestras e surprêsas para que os milhares de foliões que comparecerão aos seus monumentais bailes possam se entregar totalmente aos folguedos de reverência e sujeição a Momo, Primeiro e Único.

ATLANTIC HOMENAGEARÁ IMPRENSA

Num jantar de amizade e simpatia, o Atlantic Refining Clube vai homenagear no próximo dia 12, data consagrada ao Cronista carnavalesco tôda a crônica especializada da cidade, no restaurante do Clube de Engenharia.

O jantar, programado para às 19 horas, contará com a presença de S. M. o Rei Momo e a Rainha do Carnaval de 1958, acompanhada de suas princesas, será televisionado e irradiado, sendo ainda animado por uma orquestra que executará as melhores musicais de nosso carnaval.

CONTAS DAS ESCOLAS

A Associação das Escolas de Samba comunica a tôdas as suas filiadas que, de acôrdo com as ordens emanadas do Departamento Social da Prefeitura referentes à prestação de contas do Carnaval de 1957, junto ao Tribunal de Contas, as Escolas que não apresentarem os recibos das despesas do Carnaval anterior ao presidente da AESB, para o devido encaminhamento no prazo de 48 horas, não terão direito à subvenção no ano em curso.

BAILE DA BRUXA

Patrocinado por um grupo de funcionários da Light, será realizado no próximo dia 8, o tradicional BAILE DA BRUXA AMARELA, na sede do Orfeão Português, na Rua dos Andradas, das 14 às 18 horas. Famosa orquestra dará cadência e animação à magnífica vesperal.

Fala do Trono

Domingo, dia 2, S. M. esteve em visita ao Grêmio Recreativo Escola de Samba Unidos de Vila Isabel. Lá fomos recebidos pelos srs. Antônio Fernandes, Servan Heitor de Carvalho, Rodolfo de Sousa, Davi Correia, Paulo Brazão, João de Sousa, Eurico da Silva e a porta-bandeira Angélica da Silva. Ficamos alguns momentos entre aquela boa gente e depois de escutarmos sambas magníficos rumamos à-tôda para a TV-Tupi, onde, a convite do Cambises, tomamos parte num programa de televisão. Dali corremos para o Trinta de Maio, onde Lourenço F. Silva e José Figueira, nos cumularam de gentilezas. Conversamos com a simpática rainha do clube, senhorita Maria da Penha, que foi de uma cativante simpatia. Foi um ótimo começo para a semana que está se iniciando.

Ontem estivemos em Petrópolis procurando acertar os ponteiros para a grande passeata de CRUSH naquela cidade serrana. Fomos em direção à delegacia policial e travamos conhecimento com o delegado Paulo Osório Bretz. Êle nos facilitou tudo e nos colocou em contato com o Chefe da Inspetoria, sr. Cloro Deroche Melo, e o sr. Antônio de Sousa Ladeiro, seu auxiliar. Percorremos as ruas da cidade e marcamos qual o itinerário a seguir no desfile. Quando estávamos almoçando, na Cantina Umberto, chegou o Claudionor Adão, nosso velho amigo, que prontamente nos facilitou o encontro com a Comissão de Festejos de Petrópolis, e o Prefeito, dr. Flávio Castrioto. Nessa reunião ficou decidido que o REI MOMO do D. C. irá a Petrópolis numa oferta de CRUSH, o refrigerante de classe, e patrocinado pela Comissão de Festejos. A emissora Petrópolis Rádio Difusora fará a cobertura radiofônica, enquanto os jornais da cidade noticiarão fartamente a maravilhosa festa. Nessa oportunidade o REI MOMO receberá a chave da cidade das mãos do Prefeito, dando o grito oficial do carnaval na linda cidade serrana. O D. C. e CRUSH colaboram assim para o maior brilhantismo do carnaval petropolitano.

No dia 18, aqui no Rio, o REI MOMO fará uma passeata pelas ruas da cidade, numa oferta de CRUSH, que ainda está colaborando no GRANDE CORSO, promovido pelo D. C., na Av. Atlântica, no dia 15, sábado de carnaval. Na passeata do dia 13, S. M. distribuirá fartamente bolas de borracha e cartões perfumados ao povo carioca. Tudo está sendo providenciado para que as duas festas tenham um grande e retumbante sucesso.

EU, REI MOMO 1º e ÚNICO

RAINHA (DO CARNAVAL) AMANHÃ

Amanhã, às 18 horas, na sede da Associação dos Cronistas Carnavalescos, será finalmente eleita a Rainha do Carnaval de 1958, com a realização da última apuração do sensacional pleito que aquela entidade promove todos os anos.

Wilza Carla, que na última apuração conseguiu ultrapassar sua mais forte competidora, Janete Bezerra, colocando-se em primeiro lugar, deverá ser eleita, a exemplo do que aconteceu em 1957.

POLÍCIA VAI GARANTIR BOM CARNAVAL

A fim de assentar medidas definitivas para o policiamento da cidade durante os festejos carnavalescos, permitindo aos foliões um clima de segurança e bem estar, será realizada, hoje, às 15 horas, na Delegacia de Costumes e Diversões, uma reunião em que tomarão parte, além do titular daquela especializada, delegados de diversos setores do DFSP, os diretores do Serviço de Trânsito e da Guarda Civil e o superintendente do policiamento ostensivo da cidade.

Ontem, gen. Amauri Kruel, Chefe de Polícia, recebeu em seu gabinete, o sr Tedim Barreto secretário do Interior e Segurança da Prefeitura, ocasião em que ficou assentado que, êste ano, o policiamento do baile do Teatro Municipal, será realizado exclusivamente por elementos da Polícia Municipal.

Esgotadas as mesas: Baile dos Artistas

Já estão pràticamente esgotadas as reservas de mesas para o grande Baile dos Artistas que será realizado no próximo dia 8, nos sete magníficos salões do Hotel Glória, e que se constituirá num autêntica parada de celebridades do cinema, rádio e televisão, nacionais e internacionais, e um desfile maravilhoso de elegância, beleza, juventude e exuberância do que há de mais seleto na sociedade carioca.

E há plena justificativa para êsse interêsse: o Baile dos Artistas terá, êste ano, entre outras, a presença de Rock Hudson, galã de Hollywood de grande projeção. Por outro lado, Alceu Pena imaginou e Eduardo Tapajós já mandou preparar as "Palhaçadas de 1957" — decoração que será uma bem humorada e artística crítica aos nossos políticos, à sociedade, às elegantes e até mesmo às fofocas ministeriais.

OS INGRESSOS

Os organizadores do Baile dos Artistas resolveram centralizar, êste ano, a venda dos ingressos (feitos em papel especial mandado vir dos EE. UU.) nas bilheterias que serão pròximamente instaladas no Hotel Glória — único e exclusivo local de venda dos mesmos.

ORQUESTRAS

Três grandes orquestras tocarão, ininterruptamente, dando animação e ritmo aos foliões, nesse baile que será uma reedição bem melhorada de acontecimentos semelhantes ocorridos no Glória em carnavais passados.

PARANHOS: INÍCIO DIA 8

O Grêmio Social Paranhos, com sede própria na Rua Paranhos, 317, em Ramos, querendo oferecer aos seus associados tôdas as facilidades para que se possam entregar, livremente, aos folguedos carnavalescos na próxima quadra momesca, organizou extenso programa social. Assim é que no dia 8, haverá uma grande Batalha de Confetes; dia 9 — Domingueira Carnavalesca, no Social Clube das Nações; dia 15 — Manumental Baile de Carnaval; dia 16 — Baile Infantil (das 16 às 19 horas); dia 17 — Baile de Carnaval; dia 18 (terça-feira) Baile de Carnaval, das 22 às 2 horas.

RAINHA DAS "GIRLS"

Na próxima sexta-feira, às 15 horas, no Teatro Recreio, com os portões franqueados ao público, realizar-se-á a última apuração para a escolha da Rainha das Girls de 1958. No dia 10, a nova Rainha, em companhia do Rei Momo, comparecerá ao baile do Teatro João Caetano, quando será coroada.

LÍDIA É RAINHA

Esta bela e risonha jovem é Lídia Carvalho Vasquez, eleita Rainha do Carnaval de 1958, em Vassouras e que será solenemente coroada. pròximamente, juntamente com suas princesas Marlene Iordão e Léa Rodrigues, num monumental baile carnavalesco

MOMO NO BOQUEIRÃO

Rei Momo I e Único, comparecerá amanhã, a partir das 20 horas, à batalha de confete que o Grupo da Bola Verde, do Clube de Regatas Boqueirão do Passeio, fará realizar em sua sede náutica, situada na Avenida Almirante Sílvio de Noronha, no Calabouço.

INFANTIL DO AMÉRICA

O grande baile infantil do América Futebol Clube, será realizado, no próximo dia 16 com prêmios às melhores fantasias e a presença do Rei Momo, na sede social do simpático clube da Rua Campos Sales.

FLUMINENSE PROGRAMOU SEUS BAILES

O Baile do Cartola e a matinée do Cartolinha tradicionais festas promovidas pela Associação dos Funcionários do Fluminense Futebol Clube serão realizados na sede do simpático clube das Laranjeiras, na segunda e terça-feiras de carnaval, respectivamente.

A ornamentação do ginásio, onde serão realizados os bailes, sob o tema "Sonho de Netuno", são de autoria do cenógrafo Rui Albuquerque A orquestra de Ferreira Filho animará os foliões e as reservas de mesas devem ser feitas pelo fone 25-7240 com o sr. Nelson.

AVISO

A Seção de Carnaval do DIARIO CARIOCA está entregue aos cuidados do redator Antonio Frejat a quem deve ser dirigida tôda correspondência e noticiário carnavalescos.

O DC não comparecerá a festas ou reuniões para as quais não receber convites.

"QUEM FALA TEM PAIXÃO": DIA 16

O Grêmio Recreativo de Ramos sairá domingo de carnaval com o seu famoso bloco "Quem fala de nós tem paixão", integrado de quinhentas pessoas e vinte alas, salientando-se dentre elas as "Alas das Baianas", dos "Indios", da "Corte de Luís XV" e dos "Escravos". Um rico e ornamentado préstito dará maior vivacidade e brilhantismo ao maior bloco da zona leopoldinense. — Na foto, dois aspecto, ano passado, do desfile que levaram a efeito, destacando-se a "Ala das Baianas" e a "Ala dos Amigos do Paixão"

CARTAZ

TEATROS

TEATRO DE BOLSO — "Um Francês em Nossas Vidas": às 21 horas. Vesperais aos domingos às 16 horas. Aos sábados sessões às 20 e 22 horas.
CARLOS GOMES — "Perdoa-me por me Traíres" às 21 horas. Vesperais às quintas, sábados e domingos.
COPACABANA — "Loucuras de Mamãe" às 21,30 horas. Vesperais às quintas, sábados e domingos às 16 horas.
DULCINA — "Natal na Praça" às 21 horas. Vesperais às quintas e domingos às 16 horas.
FOLIES — Fechado.
JARDEL — 27-8712 — "Espuminique do Morro" às 20,15 e 22,15 horas.
JOÃO CAETANO — Fechado.
TABLADO — Fechado.
LEME — 37-6412 — Fechado.
MAISON DE FRANCE — Fechado.
MUNICIPAL — 42-3103 — Fechado.
RECREIO — 22-8164 — "Bom Mesmo é Mulher" às 21 horas.
REPUBLICA — Fechado.
S. JORGE — 45-6700 — "Folia no Catete".
SERRADOR — "Quo Vadis" de José Vasconcelos e Meira Guimarães com 2 sessões diárias às 20 e 22 horas.
TIJUCA — Fechado.
ZAQUIA JORGE — "Satélite de Mulheres" às 20 e 22 horas.

CINEMAS

Os lançamentos

OS OLHOS DE TOMASINO (The eyes of father Tomasino) — Cinemascópio — Dirigido por Joseph Pevney, com Tony Curtis, Marisa Pavan Gilbert Roland, Jay C. Flippen, Ted de Corsia. Drama. S. LUIZ, REX, MIRAMAR, RIAN, CARIOCA, MARACANÃ, COLISEU e LEOPOLDINA. Horário 2 — 3,40 — 5,20 — 7 — 8,40 e 10,20 horas. Proibido até 14 anos.

12 HOMENS E UMA SENTENÇA (12 angry men) — Dirigido por Sidney Lumet, com Henry Fonda, Lee J. Cobb, Ed Begley. Drama. VITÓRIA, COPACABANA, POLITEAMA, PENHA, ROULIEN e CAPITOLIO (Petrópolis). Horário normal. Proibido até 14 anos.

STELLA (A mulher de todos) — Dirigido por Michel Cacoyannis, com Melina Mercouri, Georges Foundas, Aleko Alexandrakis, Sophia Vembo. Drama. IMPERIO, IPANEMA, BOTAFOGO, NATAL, RAMOS e JARDIM (I. Governador). Horário normal. Proibido até 18 anos.

O TERCEIRO TIRO (The trouble with Harry) — Vistavision — Tecnicolor — Dirigido por Alfred Hitchcock, com Edmond Gwenn, John Forsythe, Shirley MacLaine. Drama. PLAZA (a partir de 10 horas), MASCOTE (a partir de meio-dia), ASTORIA, OLINDA, COLONIAL, PRIMOR, MELLO, ROYAL, ROSARIO e REGENCIA. Horário normal. Impróprio até 14 anos.

FESTIVAL DE FILMES FAVORITOS DA MGM — VIRTUDE SELVAGEM. METRO PASSEIO, METRO COPACABANA, METRO TIJUCA, PAX, PRESIDENTE e PALACIO HIGIENOPOLIS. Horário normal.

AS TRÊS MÁSCARAS DE EVA (The three faces of Eve) — Cinemascópio — Dirigido por Nunnally Johnson, com Joanne Woodward, David Wayne, Lee J. Cobb. Drama. PALACIO (a partir de meio-dia), ROXY, MADRI e IMPERATOR. Horário normal. Impróprio até 18 anos.

O HOMEM DAS MIL CARAS (Man of a thousand faces) — Cinemascópio — Dirigido por Joseph Pevney, com James Cagney, Dorothy Malone, Jane Greer. Drama biográfico. LEBLON, IGUAÇU e REALENGO. Horário 1,20 — 3,50 — 5,40 — 7,50 e 10 horas. Proibido até 14 anos.

O BATEDOR DE CARTEIRA — Brasileiro — Dirigido por Aloísio T. de Carvalho, com Zé Trindade, Violeta Ferraz, Nancy Wanderley; números musicais com Maysa Matarazzo, João Dias, Ademilde Fonseca, Jackson do Pandeiro e Almira, Ivete Garcia. Comédia musical. AZTECA, ODEON, RIO BRANCO, NACIONAL, IDEAL, RIO BRANCO, FLORIANO, CARUSO COPACABANA, MEIER, ENGENHO DE DENTRO, AMERICA, GUARACI, ABOLIÇÃO, MADUREIRA, S. PEDRO, S. PAULO, SANTA HELENA, SANTA CECILIA e MOÇA BONITA (Bangu). Horário normal.

CASANOVA AMANTE SUBLIME (La aventure di Giacomo Casanova) — Francês — Tecnicolor — Dirigido por Steno (?), com Gabriele Ferzetti, Corinne Calvet, Nadia Gray, Mara Lane, Marina Vlady, Irene Galter. ART-PALACIO, ESKYE (Méier), e RIVOLI. Horário normal. Impróprio até 18 anos.

E' DE CHUÁ' — Brasileiro — Dirigido por Vitor Lima, com Ankito, Grande Otelo, Renata Fronzi, Renato Restier, Bill Farr, Costinha, Zezé Macedo, Carlos Costa, Malu, Duarte de Morais, Pedro Dias, Fininho; números musicais com Fred e Carequinha, Emilinha Borba, Bill Farr, Nelson Gonçalves, Roy Rei, Dircinha Batista, Jorge Goulart, Jamelão, Linda Batista, Gilberto Alves, Trio de Ouro, Neuza Maria, Agostinho dos Santos. PATHE', PARA TODOS, ALFA, BANDEIRANTE, S. BENTO, ESPERANTO (Petrópolis), MAUA', SANTO AFONSO, CAIÇARAS, S. GERALDO, REAL, S. JORGE, CAXIAS (D. Caxias), CAIRO (S. J. Meriti), S. JORGE (Niterói), NANCY (São Gonçalo), MUTUA' (São Gonçalo), e S. JORGE MEIER, ENGENHO DE DENTRO.

Solicitamos aos srs. exibidores a gentileza de atualizarem as programações e mudanças de filmes escrevendo ou telefonando para Waldir Camargo — DC — Av. Rio Branco 25 — Tel.: 23-4543 das 15 às 17 horas.

CENTRO

CAPITOLIO — 42-6788 — "Seleções Atlântida".
CATUMBI — 22-3681.
CINEAC TRIANON — 42-6024 — "Sessões Passatempo".
COLONIAL — 42-8512 — "O Terceiro Tiro".
ESTACIO DE SA' — "O Reverendo e o Ladrão".
FLORIANO — "O Batedor de Carteira".
FLUMINENSE — "O Aventureiro de Hong Kong".
IDEAL — 22-1121 — "O Batedor de Carteira".
IMPERIO — 22-9348 — "Stella".
IRIS — 41-0763.
MARROCOS — "Orgia Sangrenta" e "Sêde de Paixão".
MEM DE SA' — 42-2332 — "Dominó Kid, o Vingador".
METRO PASSEIO — "Virtude Selvagem".
OLIMPIA — 42-129 — Em Obras.
ODEON — "O Batedor de Carteira".
PALACIO — 22-0838 — "As Três Máscaras de Eva".
PATHE' — 22-8795 — "E' de Chuá".
PLAZA — 22-1097 — "O Terceiro Tiro".
PRESIDENTE — "Virtude Selvagem".
PRIMOR — 43-6681 — "O Terceiro Tiro".
POPULAR
REX — "Os Olhos do Padre Tomasino".
RIO BRANCO — 43-1639 — "O Batedor de Carteira".
RIVOLI — "Casanova, Amante Sublime".
S. JOSE' — "Tarzan e a Expedição Perdida".
VITORIA — 42-9070 — "12 Homens e uma Sentença".

ZONA SUL

ART PALACIO — 57-2975 — "Casanova Amante Sublime".
ALASKA — "Rebelião na India".
ASTORIA — 47-0644 — "O Terceiro Tiro".
AZTECA — 45-6813 — "O Batedor de Carteira".
BOTAFOGO — "Stella" e "Templo do Pavor".
CARUSO-COPACABANA — 27-5150 — "O Batedor de Carteira".
COPACABANA — 57-5134 — "12 Homens e uma Sentença".
DANUBIO —
FLORESTA — 26-6257 — "O Preço do Medo" e "O Rei do Bairro".
GUANABARA — "Escala em Tóquio"
IPANEMA — "Stella" e "Onda de Paixões".
LEBLON — 27-7805 — "O Homem de Mil Caras".
METRO COPACABANA — "Virtude Selvagem".
MIRAMAR — "Os Olhos do Padre Tomasino".
NACIONAL — 26-6072 — "O Batedor de Carteira"
PAX — "Virtude Selvagem".
PIRAJA' — "O Dia D".
POLITEAMA — "12 Homens e uma Sentença" e "Preferi a Liberdade".
ROXY — "As Três Máscaras de Eva"
RIAN — 47-1144 — "Os Olhos do Padre Tomasino".
ROYAL — "O Terceiro Tiro".
S LUIZ — 25-7439 — "Os Olhos do Padre Tomasino".

ZONA NORTE

AVENIDA — 48-1667 — "Dominó Kid, o Vingador".
AMERICA — 48-4518 — "O Batedor de Carteira".
CARIOCA — 28-8178 — "Os Olhos do Padre Tomasino".
BANDEIRA — 28-7575
ESKYE — 28-5543 — "As Colegiais"
MADRI — 48-1184 — "As Três Máscaras de Eva".
HADDOCK LOBO — "E' de Chuá".
MARACANÃ — 48-1910 — "Os Olhos do Padre Tomasino".
MEIER — 29-0222 — "O Batedor de Carteira".
METRO TIJUCA — "Virtude Selvagem".
NATAL — 48-1480 — "Stella" e "Fora da Lei".
REAL — "E' de Chuá"
OLINDA — 42-1932 — "O Terceiro Tiro".
NATAL — 48-1480 — "O Petróleo é Nosso".
Prados".
SANTO APONSO
SANTA ALICE — "Escala em Tóquio".
TIJUCA — "O Homem das Mil Caras".
VILA ISABEL — 39-1315 — "Ninho de Aguias".

SUBURBIOS DA CENTRAL

ABOLIÇÃO — "O Batedor de Carteira".
ALFA — "E' de Chuá".
AGUA SANTA — "Punido pelo Próprio Sangue" e "A Roda da Fortuna".
BANDEIRANTES — 29-3262 — "E' de Chuá".
BELMAR — 49-1744 — "Quem Sabe, Sabe".
BENTO RIBEIRO — M. Hermes, 881
CACHAMBI — "A Intocável".
do Padre Tomasino".
ENGENHO DE DENTRO — 29-4136 "O Batedor de Carteira".
ESKYE Meier — "Casanova o Amante Sublime"
GUARACI — (Rocha Miranda) — "O Batedor de Carteira".
IMPERATOR — "As Três Máscaras de Eva".
IRAJA' — "A Descarada".
MADUREIRA — 29-8733 — "O Batedor de Carteira".
MARABA' — "Os Mortos Fazem Ruído".
MASCOTE — 24-0411 — "O Terceiro Tiro".
MONTE CASTELO — "Pecadoras do Pôrto Africa".
NOVO HORIZONTE — "Nunca Fomos Covardes".
PADRE NOBREGA — "Pôrto da Violência" e "Dois Corações e uma Alma".
PALACIO VITORIA — "A Maldição do Faraó".
PARA TODOS — 29-5191 — "E' de Chuá".
PILAR — 29-6460 — "Ases do Gatilho" e "O Ultimo Encontro".
REALENGO — Bangu — 472 — "O Homem de Mil Caras".
REGENCIA — "O Terceiro Tiro"
RIDAN — 49-1633 — "A Víbora".
ROULIEN — 49-5691 — "12 Homens e uma Sentença".
S. JORGE — (Olinda).
VAZ LOBO — "Odio Mortal".

SUBURBIOS DA LEOPOLDINA

BRAZ DE PINA — 30-3484 — "O Mundo Silencioso" e "Valentia Rural".
BONSUCESSO — "12 Homens e uma Sentença" e "A Fúria de uma Região Perdida".
CENTRAL — "A Filha de Mata Hari" e "As Fraldas do Embaixador".
CARMOLI — "De Pernas pro Ar".
LEOPOLDINA — 38-9993 — "Os Olhos do Padre Tomasino".
MAUA' — "E' de Chuá".
MELLO — "O Terceiro Tiro".
PALACIO HIGIENOPOLIS — "Virtude Selvagem".
PENHA J 30-1121 — "12 Homens e uma Sentença".
PENHA — 30-1121
PARAISO — 30-1060 — "O Batedor de Carteira".
RAMOS — 30-1094 — "Stella".
ROSARIO — 30-1889 — "O Terceiro Tiro".
SANTA CECILIA — 30-1283 — "O Batedor de Carteira".
SANTA HELENA — "O Batedor de Carteira".
S PEDRO — "O Batedor de Carteira"
S. GERALDO — 30-9322 — "E' de Chuá".

ILHA DO GOVERNADOR

GUARABU — "Fora da Lei", "Francis Entre Fantasmas".
JARDIM — "Stella" e "Derradeiro Assalto".
ITAMAR — Tel. 159 —

SÃO GONÇALO

MUTUA

NITEROI

CASSINO — 455.
ICARAI' — "Escala em Tóquio".
CENTRAL — "Encontro com o Diabo".
IMPERIAL — "Caprichos da Vida" e "Nostalgia de Vaqueiro".
ODEON — "Dominó Kid, o Vingador".
RIO BRANCO — "E de Chuá".
VERAZ CRUZ — Tel. 22-964 — "E' de Chuá".
S. BENTO — "E' de Chuá".

PETROPOLIS

ESPERANTO — "E' de Chuá".
ART PALACIO — "No Silêncio de uma Cidade".
CAPITOLIO — "12 Homens e uma Sentença".
PETROPOLIS — "Absolutamente Certo".
D. PEDRO — "Tarde Demais Para Esquecer".
SANTA TERESA — "Pânico em Singapura".

JACAREPAGUA

BARONESA — "Três Corações Solitários".
MARAJO' — "Selvas Indomáveis".

BANGU

MOÇA BONITA — "O Batedor de Carteira".
MODERNO — "Noite Sangrenta" e "O Raio Branco".

CAXIAS

CAXIAS — "E' de Chuá".
PAZ — "O Batedor de Carteira".
POPULAR — "O Homem que nunca existiu" e "Brigada Gloriosa".

TRES RIOS

REX — "A Fúria de uma Região Perdida".

SÃO JOÃO DE MIRITI

GLORIA — "Absolutamente Certo".
S. GERALDO — 30-9322 — "E' de Chuá".

L'INCONNU EM PREPARATIVOS: "GERVÁSIO"

COPIHUAL E O "DERBY DE VIÑA"

SANTIAGO DO CHILE — (De Emygdio Castillo especial para o D.C.) — Copihual livrando meio corpo sôbre Gleeful, que num esfôrço algo tardio conseguiu a segunda colocação. Em terceiro finalizou Babu, que nada mais pôde fazer. A seguir Camarista, cuja atuação foi surpreendente, Jacky Bar quase emparelhado com Daloa, que em nenhum momento deixou impressão favorável, contrariando suas excelentes "performances" anteriores (Foto maior). — Após sua espetacular vitória no 73º "Derby de Viña del Mar", Copihual posa, seguro por seu criador sr. José Caràvia e por seu treinador, sr. Raul Allen e por um simpatizante da coudelaria. No dorso de Copihual, todo sorridente com o triunfo o jóquei Omar Olivares, que pela primeira vez conseguiu vencer tal carreira. Olivares se achava suspenso por um mês, pela CC de Santiago e, mediante uma permissão especial pôde conduzir o animal vencedor do "Derby". — (Foto menor).

Filho de Dádiva vai voltar bem

O cavalo L'Inconnu — classificado pelo DC como "o melhor cavalo da temporada de 1956" — deve reaparecer no "Grande Prêmio Gervásio Seabra", a ser disputado no dia 13 de abril, na distância de 1.600 metros. Esta informação foi dada à reportagem do DC, na manhã de ontem, pelo treinador Osmar F. Reis, auxiliar de seu pai — Manoel de Sousa — no "entraînement" da cavalhada do Stud Creoulo.

— L'Inconnu vem galopando há vários dias, sem a preocupação de "fazer" tempo, e como sempre sob a direção do Braulio Cruz Jr.

BOLETOS DIANTEIROS

— O que é que houve, afinal, com o cavalo?

— L'Inconnu teve seus dois boletos dianteiros bastante afetados e, após levar "fôgo" e submeter-se a um longo período de repouso voltou aos trabalhos (suaves) podendo retornar às pistas em condições de vitória.

— Quem deverá ser o jóquei de L'Inconnu no "Gervásio"?

— Ao que parece, tudo faz crer que será o de sempre, isto é, o Emygdio Castillo.

— E o "stud" Creoulo, está só com o L'Inconnu?

— Não. Há mais dois parelheiros a saber: O potro Crecy e um inédito de dois anos, irmão materno do Crepeza.

Manoel de Sousa: L'inconnu vai voltar este ano

Vaga foi fechada por Bailarina, na saída

O jóquei Juan Marchant, pilôto de Vaga, declarou que na saída a competidora bailarina cruzou a linha de sua montada, fato que obrigou-o a "recolher" sua conduzida.

Por sua vez, o jóquei P. Mauzzan (Bailarina) informou que, ao sair do "box", sua montada correu um pouco para dentro, pegando a competidora Vaga. O movimento não foi proposital — continuou informando P. Mauzzan.

OCORRÊNCIAS

QUINTA-FEIRA

1.º PAREO — Germano Queiroz (Canzoneta) informou que na altura dos 800 metros sua montada tropeçou, razão do seu atraso na grande curva.

5.º PAREO — João Piotto, treinador do animal Mon Ami, declarou que seu pupilo não fêz carreira de acôrdo com o seu estado de treinamento, o que deixou surprêso.

7.º PAREO — Jorge Ramos (Supimpa) informou que na altura dos 800 metros sua conduzida foi fechada por uma competidora que corria por fora, resultando dêsse fato o atraso do informante; Zilmar Guedes, treinador de Jereba, declarou que sua pensionista não correspondeu em virtude de diversos prejuizos que sofreu durante o percurso.

SABADO

1.º PAREO — J. W. Viana, treinador de Gerebaita, declarou que sua pensionista foi alcançada no posterior esquerdo na altura do curvilhão, pelo que se atrasou, não confirmando as esperanças de que era depositária.

2.º PAREO — I. Sousa (Osastra) declarou que nos 200 metros finais Experiência e Garça Negra correram de golpe para dentro quase derrubando o declarante. Diante do ocorrido, Osastra deixou de obter melhor colocação; C. Dias (Experiência) declarou que nos 360 metros finais sua pilotada ficou imprensada entre Osastra e Garça Negra e, face ao sucedido, foi obrigado a colocá-la por fora. Quando sua montada arremetia com vigor, passando por Garça Negra, o pilôto desta chicoteou-a na cara, fazendo-a cabecear.

4.º PAREO — J. Ramos (Krigia) declarou que desde os 800 metros sua pilotada vinha se escorando do anterior direito; D. Ferreira, treinador de Krigia, declarou que esta sua pensionista mancou do quarto direito, razão porque produziu má atuação. Logo após a carreira, levou-a ao Serviço de Veterinária para exames; J. Marchant (Vaga) declarou que, na partida, a competidora Bailarina cruzou a linha de sua montada, obrigando-o a recolher; P. Mauzzan (Bailarina) declarou que, ao sair do "boxe", sua montada correu um pouco para dentro, pegando a competidora Vaga. O movimento não foi proposital.

5.º PAREO — Célio Tourinho, treinador de High Master, declarou que seu pensionista não confirmou os bons privados, não sabendo explicar por que malogrou.

6.º PAREO — Carlos Torres, treinador de Swing, declarou que a corrida dêste seu pensionista não lhe agradou, pois deveria ter corrido muito melhor, de vez que para tanto possuía preparo; J. Ramos (Swing) declarou que sua montada falseou no pique e, além disso, não produziu o esperado; J. Martins (Alysmo) declarou que sua montada mancou na altura dos 700 metros.

8.º PAREO — J. Portilho (Par de Sete) declarou que sua montada ameaçou "cravar" em todo o percurso.

DOMINGO

2.º PAREO — Luis Rigoni (My Rose) declarou que sua pilotada ao ser exigida, na reta final, não

(Conclui na 11 página)

Cascador desceu os 600 metros em 37".4

Na manhã de ontem, foram realizados os apromtos dos animais inscritos para a corrida de amanhã, na Gávea.

O cavalo Cascador, pilotado pelo aprendiz Francisco Gonçalves Silva, passou a distância de 600 metros em 37"2/5, com boa ação.

APRONTOS

A seguir a relação dos exercícios anotados:

1.º PAREO

JALAPA, A. Santos, 600 em 39".

2.º PAREO

ÁSIA, D. P. Silva 600 em 38".

DORONDONGOS, A. G. Silva 600 em 36" na reta oposta.

3.º PAREO

BAL, H. Cunha, 600 em 36"2/5.

BOMARBELA, C. Paranhos, 600 em 36".

4.º PAREO

ASILADO, A. Brito, 600 em 36".

5.º PAREO

LOIRA CLARA, C. Paranhos, 600 em 37".

EVIDÊNCIA, O. Ullôa, 600 em 37".

IPÔNICA, J. Portilho, 360 em 23".

6.º PAREO

FRONTEIRA, D. P. Silva, 600 em 36" reta oposta.

JACUANGA, D. Moreira, 600 em 37"2/5.

7.º PAREO

JUNCUS, J. Tinoco 800 em 50"2/5.

GIGANTIC, R. G. Martins, 600 em 42".

JUCIRY, C. Paranhos, 600 em 40".

SOUVENIR, Lad, 600 em 38"2/5.

8.º PAREO

BLASE, L. Vieira 600 em 37"3/5.

EFEBO, O. Ullôa 600 em 36"1/5.

TIO CARLOS, J. Portilho, 700 em 52".

DON CARLOS, D. P. Silva, 600 em 36"2/5.

Rondó dos Cavalões

A História do "Maninha"

Hoje, finalmente, vamos começar a prometida história do «Maninha». Mas para contar direito, e pra que possa ser bem compreendida, é essencial começarmos um pouco pra trás, um pouco antes da entrada do «Maninha» em cena.

Era uma vez um preto, muito preto e muito bom, chamado Moisés. Êle era enfermeiro-veterinário e, por anos e anos, foi plantão, no prado, durante os trabalhos. Morava num subúrbio distante e pra estar no serviço às 5 da madrugada, levantava-se, diàriamente, às 2 e meia. Mas nunca faltou. Êle era amável, prestativo e sempre pronto a atender ao que a gente pedia. Assim era o nosso Moisés.

Pode parecer, agora, que vou mudar de assunto, mas não vou, não. Prossigamos.

Quando trabalho, forte, um cavalinho, gosto de lhe dar uma boa massagem depois do exercício. Pra isso arranjei um baldinho, um arco e um pano. E para não estar carregando essas coisas, todos os dias, pra lá e pra cá, pedi ao Moisés que as guardasse ali onde é a farmácia de emergência. E durante muito tempo o meu baldinho foi guardado lá, mas dentro do armário reservado ao Moisés, onde ficava o seu avental, e onde êle pendurava o paletó, ao chegar.

O fato do Moisés guardar o meu baldinho no armário dêle, nunca atrapalhou nada, nunca deu lugar a aborrecimentos, nem a casos de espécie alguma.

Êsse material guardado ali, bem ao lado do lugar onde eu dava massagem nos cavalinhos, facilitava-me, enormemente, o serviço.

Era uma atenção do Moisés para comigo, e era uma exceção que êle abria pra mim. «Afinal de contas, a senhora é a única mulher aqui dentro, tem que ter privilégio» — dizia-me êle sempre.

Um dia, ao chegar ao prado, fui surpreendida com a triste notícia: «D. Inah, sabe quem morreu, hoje, de madrugada, na hora que ia saindo de casa pra vir pra cá? O Moisés! Foi de repente!»

E assim o Jockey Club perdeu um empregado dedicadíssimo, e os profissionais perderam um amigo. Um amigo bom e prestativo.

«Vai ser difícil arranjar um outro como o Moisés — diziam todos. Apesar de morar longe pra burro, nunca deixou de estar no prado na horinha certa da raia abrir».

E por mais de um mês permaneceu vago o lugar de Moisés. Mas um dia surgiu, de manhã, no hipódromo, uma cara nova: um rapaz branquinho, baixinho e de fisionomia azeda. Era o substituto do Moisés, o Braz, mais conhecido por «Maninha».

Fim do prólogo.

INAH DE MORAES

Bequinho de novo na liderança: 14 pontos

Depois das últimas corridas realizadas na Gávea, o bridão Manoel Bezerra da Silva alcançou a liderança empatando com Luís Rigoni.

Apresentamos, a seguir, a situação final das estatísticas da Gávea:

JOQUEIS

M. Silva	14	15	7	7	0	1.478.125,00
L. Rigoni	14	12	10	8	1	1.500.125,00
A. Santos (ap.)	11	7	10	10	2	1.124.650,00
J. Portilho	11	1	8	5	4	1.158.050,00
J. Marchant	8	4	8	0	2	804.500,00
J. Tinoco	8	2	8	7	2	780.000,00
O. Ullôa	7	5	4	11	1	756.900,00
C. Dias (ap.)	5	4	4	4	1	458.375,00
C. Paranhos (ap.)	4	3	5	5	1	426.500,00
M. Henrique	3	6	5	4	5	528.750,00

TREINADORES

Gonçalino Feijó	9	3	3	4	1	779.000,00
Claudemiro Pereira	8	8	9	5	1	1.032.625,00
Paulo Morgado	8	5	1	0	0	773.000,00
Domingos Ferreira	7	2	3	1	1	545.525,00
Jorge Morgado	5	6	3	0	0	570.000,00
Sabatino D'Amore	5	5	3	4	4	513.750,00
Levi Ferreira	5	2	3	5	1	503.600,00
Ernani de Freitas	5	0	1	4	0	402.250,00
Manoel de Sousa	4	6	0	4	2	481.750,00
Fernando Schneider	4	0	1	3	0	281.750,00

CRIADORES

Faz. Santa Angela	11	8	9	5	2	1.123.250,00
Haras Ipiranga	9	10	10	5	1	1.149.375,00
Haras Mondesir	8	21	14	12	3	1.381.250,00
Hs. S. J.-Expedditus	8	6	9	7	7	907.000,00
Haras Sta. Anita	7	6	4	0	1	732.000,00
Haras Guanabara	7	5	3	3	0	622.000,00
Haras Valente	6	2	5	3	4	589.500,00
Hs. Vargem Alegre	4	4	4	8	3	545.100,00
Haras Bageense	4	3	3	3	2	359.200,00
Haras Fidalgo	4	3	0	2	2	394.250,00

PROPRIETARIOS

Stud L. Paula Machado	6	0	2	4	1	457.250,00
Stud Rocha Faria	5	6	3	0	0	570.000,00
Zelia G. P. de Castro	5	6	7	2	2	630.250,00
Stud Ipiranga	4	4	2	1	0	464.500,00
Stud Seabra	4	3	3	2	0	326.500,00
Valdir Alves	4	2	1	0	0	345.000,00
Stud Manguari	3	1	3	2	0	336.250,00
Artur H. Lundgren	3	1	0	2	0	277.500,00
Stud America	2	1	0	2	1	208.750,00
Stud Pôrto Alegre	2	1	0	1	1	195.250,00

Jirau nos 1400 m (boa ação): 92". 4

Nas manhãs de domingo e de ontem, vários parelheiros estiveram em ação na pista de areia a fim de se prepararem para seus futuros compromissos.

Os animais Jirau e Sanam conduzidos respectivamente pelos jóqueis L. E. Castro e E. Steika passaram os 1.400 metros em 92"2/5 e 92", respectivamente.

TRABALHOS

Eis os demais trabalhos anotados:

DOMINGO

SAIRA, P. Tavares, 1300 em .... 88"2/5.

DICHA BUENA, H. Cunha, 1500 em 98".

PALLADIUM, D. P. Silva, 1600 em 105".

JIRAU, L. E. Castro 1400 em .. 92"2/5, 200 em 14"2/5.

OLIA, O. Rosalvo 1400 em 96" 200 em 15".

PORFIADOR, A. Reis, 1500 em 101" 200 em 14"2/5.

HUMORADA, A. Vieira, 1400 em 93" 200 em 13"2/5.

BEIJO AMARGO C. Rosalvo, 1000 em 67"3/5.

STAR LIGHT H. Cunha, 1300 em 85"2/5 200 em 14".

URAUNA J. Graça, 1000 em .. 66"2/5.

TURQUESA, O. Ullôa, 1000 em 62"2/5 200 em 13".

TABAJAR, L. Leighton, 1500 em 98"2/5 200 em 14".

TUYUTI O. Ullôa 1500 em .... 98"2/5 200 em 14".

EL INDIO, H. Akiyoski, 1600 em 106"3/5, 200 em 15".

FASTENER, O. Ullôa 1900 em .. 121"3/5 1600 em 102"3/5, 200 em 14"3/5.

RIO NEGRO, M. Martins, 1400 em 90" 200 em 14".

SARRACENO, L. Leighton, 1400 em 90" 200 em 14".

MY OWN, H. Cunha, 1600 em .. 104"1/5, 200 em 15".

SANAM, L. Steyka, 1400 em 92" 200 em 13"2/5.

ULTIMATUM, W. Oliveira, 1400 em 92" 200 em 13"3/5.

SINFONIA, O. Ullôa, 1500 em .. 96"2/5 200 em 15"2/5.

LA BALLERINA, H. Vasconcelos 1600 em 107" 200 em 14".

QUIMANDA, G. Queiroz, 1500 em 105"2/5, 200 em 15".

BIJOU, R. Martins 1300 em .... 84"3/5.

RUBIA, J. Martins, 1400 em .... 92"3/5 200 em 14"3/5.

INHANGÁ, A. Reis 1400 em .... 92"3/5 200 em 14"3/5.

MIRALUMO, H. Vasconcelos, 800 em 51"2/5.

SANS PAREIL, O. Ullôa, 1200 em 78"3/5, 200 em 13"3/5.

MAS TUA, M. Silva, 1600 em .... 107"1/5, 200 em 12"4/5.

ZARA H. Vasconcelos, 1000 em 66"4/5 200 em 15".

ONTEM

JEREBA, F. Viana, 1600 em 112".

MONTE POLAR L. Diaz, 1200 em 78".

PIPERMAN, A. G. Silva, 1500 em 98".

CRECY Lad 1500 em 100"1/5.

COLAR J. Tinoco, 1600 em 104".

ULTRAMAR, L. Diaz, 140 em 91".

MY EVE D. Moreira, 1400 em 90.

SANCY, L. Diaz 2040 em 140" 200 em 14"1/5.

CÓSMICO, D. P. Silva, 1300 em 84"2/5.

SAUTERNE, J. Baffica, 1600 em 105"2/5.

Dez estreantes no sábado e domingo

Vários são os potros que se apresentarão pela primeira vez em pistas cariocas no sábado e domingo.

Tio Paulo é o que mais agrada, pois êste potro estreará muito bem trabalhado. Eis a relação dos demais:

CORIOLAN — Masculino, castanho, 7-8-55, Paraná por Corregidor em Lamparilla, de criação do Haras Chantecler S. A. e de propriedade do Stud Guedon. Treinador: Expedito Coutinho.

TIO PAULO (ex-Peruano) — Masculino castanho escuro, 5-10-55, R. G do Sul por His Highness em Miss Bagé, de criação do sr. Paulo Martins de Silva e propriedade do s. Jaime Santos. Treinador: Gonçalino Feijó.

EFRENNE — Masculino, castanho 2-7-55, Paraná por Dernah em Sal O Mine, de criação do sr. Luis G. A. Valente e propriedade do sr. Carlos Mac Dowell da Costa. Treinador: João Araújo.

ZEQUINHA (ex-Emissaire) — Masculino alazão, 4-11-55 Paraná por Dernah em Krotona, de criação do sr. Luis G. A. Valente e propriedade da sra. Flora Matos. Treinador: Antonio Barbosa.

DAMA NEGRA — Feminino, castanho, 21-10-55 R. G. do Sul por Umballa em Thuya, de criação do sr. Jônio Ferreira de Sales e propriedade do Stud Armando de Alencar. Treinador: Rodolfo Costa.

CUMPARSA — Feminino, castanho 12-8-55, Estado do Rio de Janeiro por Cadir em Araçauva de criação do sr. Eurico Cortês e propriedade do sr. Inácio Lafaiete Pinto. Treinador: José Lourenço Filho.

ÉTOILE — Feminino, castanho, 8-12-55, Paraná por Dernah em Confesse de criação do sr. Luis G. A. Valente e proprietário do sr. Amilcar Turner de Freitas. Treinador: J. Araújo.

MY FAIR LADY — Feminino, alazão 9-10-55, R. G. do Sul por Delfin em Voluptuosa de criação do sr. Jerônimo Mércio da Silveira e propriedade do Stud Ouro Branco. Treinador: Geraldo Morgado.

CLAUSTRO — Masculino, castanho 24-10-55, Rio de Janeiro, por Cadir em Milk Punch, de criação do sr. Osvaldo Aranha e propriedade do Stud Verde e Prêto. Treinador: Levi Ferreira.

PAI CAMPERO — Masculino, castanho, 2-8-51, Paraná, por Dernah em Flo, de criação do sr. Luis G. A. Valente e propriedade do Stud Mauá. Treinador: Moacir Canejo.

BETTING DUPLO ACUMULADO

CR$ 296.976,00

Está acumulado para a reunião de amanhã, quinta-feira, 6 de fevereiro, o Betting Duplo na importância de Cr$ 296.976,00.

CÊRCA EXTERNA

Oscar Varêda

A história começa com um abração pernambucano ao bom Dario Moreira pela sua volta amanhã. Que retorne com a corda tôda o risonho gaúcho, um dos dez mais educados da Gávea.

Também amanhã teremos Ubirajara Cunha. Bom bridão que vem de uma suspensão meio marota. Breve estará entre os primeiros das estatísticas. Tem classe para isto.

◆

Reapareceu nas últimas reuniões o sr. Luís de Castro Monte, ilustre vereador do Município de Trajano de Moraes, no interior fluminense. Êste moço não é nada mais nada menos do que aquêle exaltado fã do Bequinho que faz comício no padock em louvor às qualidades do seu ídolo.

◆

A coluna pernambucana sabe que dois famosos jóqueis e dois conhecidos treinadores estiveram sexta-feira última, à tarde em animado baile carnavalesco na Avenida Niemeyer. Segredo nos nomes para não comprometer os meninos. Mas que a festa estava um espetáculo, lá isto estava... Cada garota, conterrâneo de fechar o comércio em véspera de Natal!

◆

Parece coisa feita. SANCY ontem galopou e na volta veio com um requebrado que não era seu. «Forfait» para domingo. O Stud Capua não merecia êste castigo.

◆

A. C. C. também cortou relações com o proprietário da égua MY ROSE. Contam histórias marotas sôbre o caso. O diabo é que o moço emprestou sòmente o seu nome e acabou entrando direto numa fria.

◆

Desta vez VAGA largou e não cravou. Ficou último porque levou um «chega pra lá» da BAILARINA, que provocou uma bruta suspensão no sr. P. Mauzan. Sinal de que as vaias recebidas pelo sr. Juan Marchant desta feita não foram lá muito justas.

◆

Vão chegando os primeiros do Almeida Prado e Assunção para o sr. Edio Polo Coutinho. BURUDUM e DUCO estão estourando aí da Cidade Jardim e BROCAL já veio dos boxes do Cornélio Ferreira.

◆

Grandes movimentos lá pelo dia 20 dêste mês. Como o seu D. C. anunciou ontem, em primeira mão, teremos o primeiro julgamento do já famoso caso ZUM-ZUM-ZUM.

◆

Daniel Pinto da Silva e Paulo Morgado estão sendo convidados para um chá no próximo sábado. Menu diferente. Em vez de torradinhas teremos mingau de SAGU...

◆

Os «garotos» criados no Haras Valente são mesmo francamente adiantados. Esta semana teremos a estréia de mais três. Dizem que um dêles é um autêntico pudim de goiaba. Após direi mais.

◆

Comentário de fã do Bequinho: — Para endurecer as estatísticas e o espetáculo ficar bonito mesmo, êles terão que suspender o Bequinho pelo menos uma corrida por semana...

◆

João Godoy comprou um cavalo em São Paulo e trocou o nome para ZIZINHO. Espera que o bicho tome vergonha no focinho e seja um craque no turfe como o seu xará é no futebol.

◆

Chegou ROYAL GAME de cabeça baixa. Dizem que desta vez foi a raia pesada que atrapalhou tudo.

Programas

Montarias oficiais para amanhã

1.º Páreo — As 14,10 horas — 1.300 metros — Cr$ 70.000,00.

		Quilos
1—1	Jalapa, A. Santos	56
2—2	Uca, J. Marchant	56
3—3	Jutlandia, J. Graça	56
4	Jamba, H. Vasconcelos	56
4—5	Atalia, A. G. Silva	56
6	Frrula, H. Cunha	56

2.º Páreo — As 14,40 horas — 1.400 metros — Cr$ 50.000,00.

		Quilos
1—1	Dark Boy, A. Santos	60
2—2	Capiberibe, U. Cunha	60
3—3	Delfino, R. G. Martins	52
4	Ásia, D. P. Silva	54
4—5	Zanzibar, L. Rigoni	60
6	Dorondongos, A. G. Silva	52

3.º Páreo — As 15,10 horas — 1.200 metros. — Cr$ 55.000,00.

		Quilos
1—1	Bal, U. Cunha	54
2—2	Mistinguete, A. Santos	58
3—3	Escápula, J. Portilho	58
4	Bomarbêa, C. Paranhos	50
4—5	Corticeira, AA Reis	50
6	Husa, F. G. Silva	52

4.º Páreo — As 15,40 horas — 1.300 metros — Cr$ 70.000,00.

		Quilos
1—1	Guother, J. Portilho	56
2	Junquilho, C. Paranhos	56
2—3	Asilado, A. Brito	56
4	Fio de Ouro, J. Tinoco	56
3—5	Boliche, H. Cunha	56
6	Jick, H. Lima	56
4—7	Formigão, R. Urbina	56
8	Epicure, L. Rigoni	56
"	Upas, Não Corre	56

5.º Páreo — As 16,10 horas — 1.300 metros — Cr$ 65.000,00.

		Quilos
1—1	Loira Clara, C. Paranhos	56
2	Evidência, O. Ulloa	54
2—3	Ipônica, J. Portilho	58
4	Canzoneta, A. Santos	54
3—5	Tavua, H. Cunha	54
6	Kzerade, H. Lima	54
4—7	Hannah, L. Rigoni	58
8	Anchita, J. Carlindo	54

6.º Páreo — A 16,40 horas — 1.600 metros — Cr$ 75.000,00 — (Betting)

		Quilos
1—1	Uc, J. Baffica	56
2	Toscana, C. Paranhos	56
2—3	Nazaré, Jos. Baffica	56
4	Fronteira, D. P. Silva	56
3—5	Jacuanga, D. Moreira	56
6	Jereba, Excluída	56
4—7	Jussiena, A. G. Silva	56
8	Ulea, R. Reis	56
9	Inágua, F. G. Silva	56

7.º Páreo — As 17,10 horas — 1.600 metros — Cr$ 75.000,00 — (Betting)

		Quilos
1—1	Juncus, J. Tinoco	56
2	Tero Tero, A. Cardoso	56
2—3	Gigantic, R. G. Martins	56
4	Juciry, C. Paranhos	56
3—5	Souvenir, Não Corre	56
6	Ugo, J. Baffica	56
4—7	Cascador, F. G. Silva	56
8	Pernambuco, U. Cunha	56
9	Irerê, Não Corre	56

8.º Páreo — As 17,40 horas — 1.300 metros — Cr$ 65.000,00 — (Betting)

		Quilos
1—1	Blasé, L. Vieira	60
2	Aregentino, A. G. Silva	58
2—3	Lepanto, U. Cunha	60
4	Oedro, A. Cardoso	56
5	Efebo, O. Ulloa	52
3—6	Tio Carlos (x) J. Portilho	60
7	Don Carlos, D. P. Silva	56
8	Tento, Não Corre	60
4—9	Abreu, A. Rosa	58
10	Onório, O. Macedo	54
11	Louvos, F. G. Silva	56

(x)ex-Ipê-Roxo

Corrida de sábado

1.º Páreo — As 14,10 horas — 1.300 metros — Cr$ 55.000,00.

			Quilos
1—1	SUAVE	1	58
2—2	FAMINE	6	56
3	SOBERBA	7	58
3—4	GIAROLA	4	58
5	BLONDE	5	52
4—6	PEDRITA	2	50
7	SAIRA	3	52

2.º Páreo — As 14,40 horas — 1.800 metros — Cr$ 75.000,00.

			Quilos
1—1	MOBAR	2	52
2—2	ROCHEDO	4	56
3—3	PALLADIUM	5	52
4—4	IBANEZ	3	56
5	COMMODORE	1	52

3.º Páreo — As 15,10 horas — 1.600 mertso — Cr$ 75.000,00.

			Quilos
1—1	CERISE	2	55
2—2	JAVANEZA	5	55
3—3	VEUVE CLICQUOT	3	55
4—4	QUIMANDA	4	55
5	SEA MEW	1	55

4.º Páreo — As 15,40 horas — 1.600 metros — Cr$ 75.000,00.

			Quilos
1—1	NABAB	5	55
2—2	KARTUM	6	55
3	TIROTEIO	2	55
3—4	TRANSVAAL	4	55
5	EMOK	3	55
4—6	MY OWN	7	55
7	PIPERMAN	1	55

5.º Páreo — As 16,10 horas — 1.000 metros — Cr$ 80.000,00.

			Quilos
1—1	SHASHALA	4	54
2—2	DAMA NEGRA	2	54
3	ATE' JA'	6	54
3—4	ZEZE'	5	54
5	MY FAIR LADY	3	54
4—6	STOILE	1	54
7	CUMPARSA	7	54

6.º Páreo — As 16,40 horas — 1.500 metros — Cr$ 80.000,00 — (Betting)

			Quilos
1—1	VAGA	3	55
2—2	CAMANDUCAIA	2	55
3	KOVIDARA	1	55
3—4	RAMI	5	55
5	KOKLA	4	55
4—6	CICHA	7	55
7	RIBA	6	55

7.º Páreo — As 17,10 horas — 1.400 metros — Cr$ 75.000,00 — (Betting)

			Quilos
1—1	ULTIMATUM	12	56
"	URANIO	3	56
2	BACCARAT	11	56
2—3	EVIL EYE	7	58
4	SARRACENO	4	56
5	JIRAU	9	56
3—6	PEDRO BALA	6	56
7	NAUTA	1	56
8	KOSOW	10	56
4—9	ULTRAMAR	5	56
10	TOGO	2	56
"	MAIS LINDO	8	56

8.º Páreo — As 17,40 horas — 1.300 metros — Cr$ 55.000,00 — (Betting)

			Quilos
1—1	FIRST LOVE	8	60
2	FELLOW	4	60
2—3	SAL AMARGO	2	58
4	SOVEO	5	60
3—5	DISCIPULO	6	58
6	GARRANCHO	10	56
7	CONDOR	3	58
4—8	PAI CAMPERO	7	56
9	FABIAN	1	54
10	MAESTRINI	9	56

5 NOTÍCIAS

1 O cavalo Alysmo teve sua fraca atuação na sexta prova de sábado, explicada. Êste parelheiro mancou forte durante o percurso, terminando a prova último longe, a passo.

2 O animal Sancy quando realizava seu exercício para intervir na prova de domingo, que marcaria seu reaparecimento após longo período de cura, mancou, adiando, portanto, sua volta às competições.

3 Em virtude do rompimento do Jockey Club Brasileiro com o proprietário do "stud" Chaves, a égua Jereba, de propriedade do mesmo, foi excluída da sexta carreira de quinta-feira.

4 Reaparece, na próxima o enérgico bridão Ubirajara Cunha, que vinha cumprindo penalidade imposta pela Comissão de Corridas, devendo conduzir vários parelheiros.

5 O cavalo Monte Belo não completou o percurso em sua última exibição, por ter sido acometido de forte hemorragia. Devendo entrar em tratamento, o que retardará seu reaparecimento.

BANCO PROLAR S. A.
DEPOSITOS
DECONTOS
Expediente ininterrupto de 9 às 17 horas
R. 7 DE SETEMBRO, 99

VOCÊ SENDO SOCIO DA
Sociedade União Internacional Protetora dos Animais
(SUIPA)
ESTA' PROTEGENDO OS ANIMAIS ABANDONADOS
Reconhecida Oficialmente de Utilidade Pública
AVENIDA SUBURBANA, 1779 — RUA SAO JOSE', 90 — S/710

PADRINHO FORTE

O nome de Silvio Pirilo, que aparece na foto ao lado de Gradim, vai ser indicado para treinador da seleção brasileira. O maior defensor de Pirilo é o dirigente da CBD, sr. Luis Murgel que, pelo menos na diretoria anterior era considerado "homem forte" dentro da entidade

MURGEL É PADRINHO DA CANDIDATURA DE PIRILO

Levantado o véu que encobria o 3o. homem

O sr. Luís Murgel, Presidente da Comissão de Assuntos Internacionais da CBD, declarou, ontem, à tarde, aos jornalistas que Silvio Pirilo é o seu candidato à direção técnica da seleção brasileira, confirmando, assim, a notícia publicada domingo pelo DC sôbre o aparecimento do nome do preparador do Fluminense na lista dos treinadores cotados na Confederação.

Explicou o sr. Murgel que defenderá essa candidatura não só por se tratar de profissional competente como também por considerá-lo capaz de aplainar divergências entre as correntes pró-Flávio e pró-Solich.

QUEBROU SILÊNCIO

E' esta a primeira vez que o sr. Luis Murgel se pronuncia sôbre qualquer assunto na nova administração da CBD. Até então, êle se mantinha reservado, mesmo quando, há 20 dias, séria crise política irrompeu no meio do futebol.

No entender do sr. Luis Murgel, Silvio Pirilo é o homem ideal para formar dupla com Vicente Feola. Em seguida, alinhou os títulos do treinador do Fluminense, desde seu trabalho no time do Bonsucesso, do Botafogo e do vice-campeão da cidade.

JA' MANOBRANDO

O pronunciamento do sr. Murgel, pela posição que êle ocupa na política esportiva, conduz, naturalmente, à conclusão de que está em franco desenvolvimento o trabalho de articulação em favor do nome de Silvio Pirilo.

Cresce, assim, a lista dos candidatos (tal como havia informado, em primeira mão, esta fôlha) ao cargo de treinador do escrete cuja indicação, se não sobrevier novo adiamento, será feita na reunião do CTF, dia 7 próximo.

Garcia interessa ao Vasco e América

O goleiro Garcia deverá deixar o Canto do Rio, transferindo-se para um dos grandes do futebol carioca. As questões entre as partes estão sendo promovidas, pessoalmente, pelo sr. Fadel Fadel, amigo pessoal do jogador.

O próximo time de Garcia ainda não é conhecido, mas sabemos que seu caminho será o Vasco da Gama ou o América.

ESBARRA EM SOLICH

O sr. Fadel Fadel, Vice-Presidente do Flamengo, chegou a articular a volta de Garcia ao Flamengo, onde jogou seis anos, mas não encontrou boa receptividade de parte de seus colegas rubronegros. Ponderou-se que entre o jogador e o técnico Solich existe incompatibilidade incontornável. Daí, o encaminhamento das gestões para outro clube que está interessado no goleiro que, aliás, tem passe livre.

DESEJAM CARLOS ALBERTO NO INTERNACIONAL

PORTO ALEGRE, 4 (SP-DC) — Fazendo uma visita de cordialidade à delegação do Vasco da Gama que se encontra instalada no Hotel São Luiz, o técnico Martim Francisco (do Internacional) ouviu do goleiro Carlos Alberto a seguinte notícia: "um coronel, amigo meu, quer que eu ingresse no seu clube, Martim, caso se concretize a minha transferência"

(Conclui na 11 página)

PREFERE O LADO DE CÁ

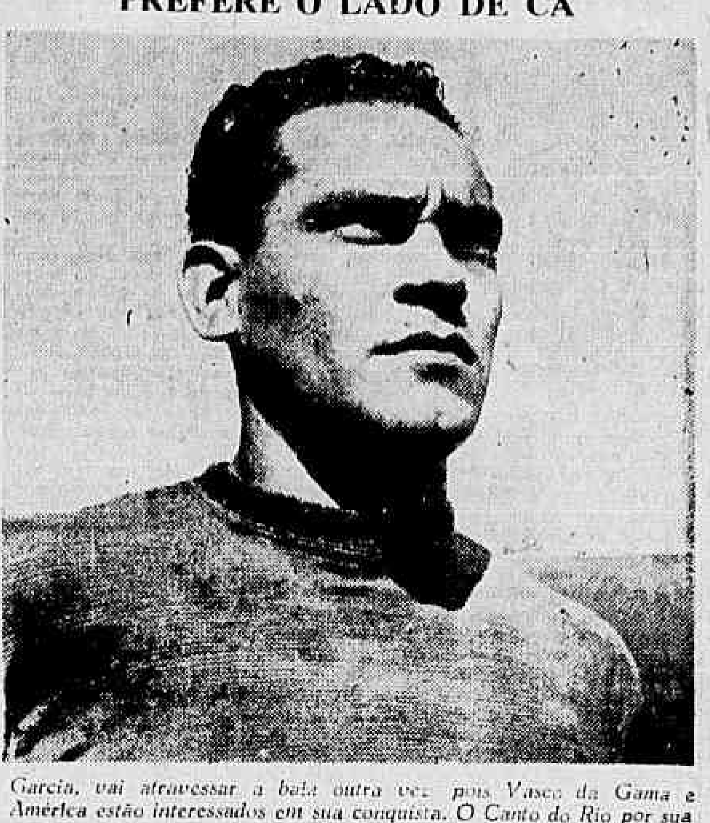

Garcia, vai atravessar a baía outra vez, pois Vasco da Gama e América estão interessados em sua conquista. O Canto do Rio por sua vez não tem como evitar a saída de seu goleiro. Êle tem passe livre

Vasco x Grêmio hoje à noite em P. Alegre

PORTO ALEGRE, 5 — (SP-DC) — Tendo encerrado a sua temporada (invicta) em gramados uruguaios e argentinos, o Vasco da Gama fará uma apresentação hoje à noite, nesta cidade, jogando frente à equipe bicampeã gaúcha do Grêmio Pôrto-alegrense.

O conjunto cruzmaltino pôs fim a sua temporada na América do Sul, no último domingo, quando venceu por 3 x 2 ao Nacional de Montevidéu, num jôgo em que estava perdendo de 2 x 0, já na segunda etapa.

EQUIPE DA DESPEDIDA

Para o amistoso desta noite contra o Grêmio Portoalegrense, cujo local será o estádio Olímpico, o Vasco da Gama estará representando pela mesma equipe que fechou

(Conclui na pág. 7)

LISTA DISPENSA NO FLA DEPENDE VOLTA DE JAIME

O Flamengo está preparando uma lista de jogadores prescindíveis ao clube, e que será conhecida depois do próximo dia 11, por ocasião do retôrno do time que vem excursionando pela América do Sul, uma vez que o técnico Fleitas Solich, antes de homologação pretende ouvir Jaime de Almeida, seu auxiliar, e o diretor do quadro na atual temporada.

Essas informações foram prestadas ao DC pelo sr. Adauto Magalhães de Castro, vice-presidente dos interêsses profissionais do clube, que afirmou não merecer destaque a notícia, uma vez que a lista dos dispensados é medida de rotina do clube, que anualmente corta os elementos que são considerados fora dos planos para a atividade do ano.

VITÓRIA DO AMÉRICA, DO RIO SÔBRE O MINEIRO

Por 2 a 0, gols de Hilton e João Carlos, o América venceu o seu homônimo de Belo Horizonte, ontem à noite, na Capital mineira.

BRASIL, 89; EQUADOR, 52: BASQUETEBOL

. . SANTIAGO, 4 — (UP-DC) — Por 89x52 o Brasil derrotou o Equador no primeiro encontro desta noite pelo campeonato sul-americano de basquetebol.

Ao terminar o primeiro tempo, os brasileiros venciam pela contagem de 43 a 25.

SUL-AMERICANO DE NATAÇÃO

MONTEVIDEU, 4 (FP) — Apesar de somente sábado iniciar-se na piscina de Trouville, de medida olímpica, o campeonato sul-americano de natação, e apenas estarem nesta capital as delegações do Brasil e do Chile, já se manifesta efervescência quanto ao campeonato.

As primeiras horas de hoje chegou ao aeroporto a grande delegação do Brasil, chefiada pelo dr. Ruben Dinard Araujo. Traz a delegação um assessor técnico, um médico, um juiz de "water-polo", oito juizes e duas senhoras, acompanhantes.

Flamengo vibra com assunto Mussimessi

— Em principio, a transferência de Mussimessi interessa ao Flamengo — eis o que declarou ao DC, ontem, o presidente Hilton Santos, que acrescentou:

— Já telegrafei à chefia de nossa delegação autorizando as negociações com o Boca Juniors e recomendando, inclusive, que procurem obter do clube argentino a promessa de que, terminado o prazo do empréstimo, tenha o Flamengo prioridade na compra do passe do goleiro".

A DIFICULDADE MAIOR

Ontem, o jornalista Pedro Nunes, que chefia a delegação do Flamengo, teve um encontro com diretores do Boca Juniors. Um problema, apenas, talvez possa dificultar os entendimentos: é que Mussimessi está convocado para o plantel da seleção argentina e existe uma portaria da AFA que proíbe transferência de qualquer jogador a serviço da Associação de Futebol Argentino até o final da Copa do Mundo.

ENTUSIASMO DE HILTON

O presidente Hilton Santos conhece o goleiro Mussimessi e logo que foi informado da possibilidade de tê-lo no Flamengo entrou em contato com a delegação rubronegra, em Buenos Aires, manifestando do entusiasmo pela vinda do goleiro do Boca Junior.

— Sobretudo — disse-nos o sr. Hilton Santos — porque o empréstimo é uma fórmula econômica de se resolver o problema mais sério do time do Flamengo.

AIMORÉ SERIA O TÉCNICO DO S. PAULO

S. PAULO, 4 (Sport Press) — Antes mesmo do encerramento do campeonato paulista, vencido com tôdas as honras pelo São Paulo F. C., já se falava, que o técnico húngaro Bela Guttmann, não continuaria no tricolor do Morumbi. E êsses boatos, vêm agora tomando vulto, quando se aproxima o término do contrato do preparador magiar, a 14 do corrente. E já se fala, nos bastidores são-paulinos, que, saindo Bela Guttman, o seu mais provável substituto, é Aimoré Moreira, que há pouco, deixou o Palmeiras.

PERMANENTES

Recebemos e agradecemos o permanente do Olímpico Clube para as festividades sociais e esportivas do corrente ano.

Pinheiro e Flu: nada ainda

Continua na estaca zero a questão da renovação do contrato do zagueiro Pinheiro com o Fluminense, já que a irredutibilidade de ambas as partes no tocante às cifras, e a desistência do Santos nas negociações com o zagueiro, afastou a possibilidade do jogador vir a se transferir para São Paulo.

Enquanto isso, Pinheiro vem se apresentando habitualmente nos treinamentos do plantel tricolor de acôrdo com as exigências contratuais, medida a que se obrigará, até que sejam decorridos sessenta dias da expiração do seu contrato, quando o clube tricolor voltará a fazer-lhe nova proposta através da Federação Metropolitana de Futebol.

FICARA VINCULADO

Conforme as leis desportivas, depois dêste prazo o grêmio das Laranjeiras deixará de efetuar os pagamentos dos ordenados mensais do jogador, mas que no entanto, ficará vinculado ao clube até que sua situação se esclareça, seja aceitando a proposta tricolor, seja através de sua transferência para outro clube, nas bases já estabelecidas, isto é, por 1 milhão de cruzeiros.

MANUÉIS ADIAM FESTA

LISBOA, 4 (ANI) — Os "Manuéis de Portugal" adiaram para o dia 8 de fevereiro a homenagem que vão prestar ao atleta Manuel Faria, vencedor da corrida de São Silvestre em São Paulo.

FIFA sonha com esta tabela para a Copa

Um grupo de jornalistas inglêses, interpretando, oficiosamente, o pensamento de sir Stanley Rous, da FIFA, organizou quatro chaves capazes de assegurar, de um lado, o êxito financeiro, e de outro, o equilíbrio técnico da Copa do Mundo, evitando que os favoritos venham a se encontrar no mesmo grupo. O resultado dêsse esbôço de tabela (o sorteio oficial será feito dia 8 próximo, em Estocolmo) foi o seguinte:

Grupo A	Grupo B	Grupo C	Grupo D
Argentina Alemanha Austria França	Inglaterra Brasil Checoslováquia URSS	Suécia Paraguai Escócia P. Galles	Hungria Iugoslávia México Irlanda

Uma parte da imprensa inglêsa comentou a previsão, lamentando que sua seleção não tivesse sido poupada, numa tabela feita a dedo. A reação ante a brincadeira foi imediata, achando-se que essa distribuição poderia salvar os cofres suécos, mas, em compensação, dificultaria demais a caminhada do "english team".

Não se sabe qual a reação da União Soviética. E, quanto ao Brasil, nada nos atemoriza, mesmo porque, ainda não temos nem seleção.

Esportes à minuta

Tênis de mesa

♦ Hoje (21 horas), Fluminense e Clube Municipal disputarão, nas Laranjeiras, o segundo jôgo da "melhor de três" decisiva do campeonato carioca masculino.

♦ A equipe do Flu, que ganhou o primeiro jogo, sairá campeã, daquele certame, caso volte a vencer hoje.

Volibol

♦ Oasis e Pinguins disputarão, sábado (em Copacabana) a segunda partida da "melhor de três" que indicará o campeão do 1° Campeonato Interpraias.

Ciclismo

♦ Domingo prova semi-final, na Praça Paris, do II Campeonato dos Bairros. Participarão 40 ciclistas.

Atletismo

♦ Vai haver reunião, hoje, dos membros (recém-eleitos) do Conselho Técnico da CBD. Assunto: campeonatos brasileiro e sul-americano.

Saltos ornamentais

♦ Os saltadores brasileiros, vencendo as suas provas no sul-americano promoverão ruidosa comemoração em Montevideu. Osvaldo Flore, Milton Buzin e Fernando Teles levaram até roupas de "aqualoucos" para dar caráter humorístico à festa.

Pugilismo

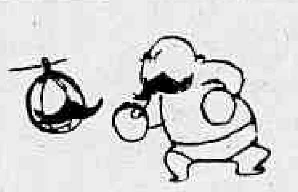

♦ Os desportistas Paulo Meira Ciro Resende, Alvaro Oneti, Mário Arruda, Alberto F. Latorre Abilio de Almeida e João Laguna, foram eleitos para o Conselho de Justiça Desportiva da CBP.

Automobilismo

♦ Durante homenagem que lhe foi prestada no Automóvel Club de Argentina, o campeoníssimo Juan Manuel Fangio firmou uma decisão: ira à Europa êste ano mas não concorrerá ao título de campeão mundial.

Natação

♦ Brasil vai apoiar pretenção da Argentina, que quer servir de sede para o XV Campeonato Sul-americano de Natação, saltos e water-polo em 1960.

♦ Viajará hoje (Galeão, 13,30 horas) a segunda turma da delegação brasileira que intervirá no campeonato sul-americano de Montevideu.

Caça submarina

♦ Mergulhadores comemorarão (com festa) o êxito do campeonato brasileiro, encerrado domingo último, em Angra dos Reis. Equipe do Maimbás receberá homenagem especial

Polo Aquático

♦ Claudino Cajado de Castro (em plena forma) deverá atuar por um clube carioca. O Vasco é grande candidato.

♦ Está treinando com destaque o boliviano aquapolista que o Vasco conquistou. Enquanto isso no Fluminense treinou de "passagem" um goleiro argentino.

♦ Quiseram levar Nelson Zarur para Montevideu, onde atuaria como juiz do sul americano, mas êste recusou terminantemente. Preferiu ficar em Pôrto Alegre.

Remo

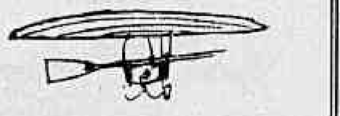

♦ Rodolfo Keller (técnico de Santa Catarina) está otimista para o campeonato brasileiro. Afirma que, comandando remadores de 1,80 para cima e tendo "Mocotó" na ré, Santa Catarina vencerá o torneio. Acontece porém, que Rodolfo Keller não poderá contar com "Mocotó" (Amaro Miranda da Cunha), cujos afazeres particulares não permitem a sua militancia no remo.

A Suécia já fêz os pratos para a Copa

"Clube de Jornalistas" acaba de ser fundado, na Suécia, pela União Suéca de Futebol em cooperação com a Agência de Viagens Reso, para que os correspondentes que vão à Copa do Mundo não deixem de comer "uma refeição tonificante, detalhe tão importante para a humanidade".

Na Suécia, os restaurantes fecham muito cedo. Como quase tôdas as partidas pela taça Jules Rimet serão travadas à noite (7 horas), os jornalistas terão trabalho noturno. Por isso, em Estocolmo, Gotemburgo e Malmoe haverá casas de pasto para jornalistas abertas até as 3 da madrugada, enquanto durar o Campeonato do Mundo.

VINHOS E LICORES

Na circular em que comunica aos jornalistas do mundo inteiro a criação do clube, o sr. Knut Lonngrem, da comissão de imprensa do Campeonato Mundial de 1958, avisa também que as informações sôbre os jogos da Copa poderão ser encontradas nos ditos clubes, havendo alem disso bares "com o privilégio de servir vinhos e licores".

Cada jornalista receberá um cartão especial de identidade pelo qual pagará 25 coroas suecas. A quantia cobre apenas em parte os gastos previstos com o total de refeições **à la carte já programadas.**

Os membros do clube poderão levar convidados, mas êstes pagarão (cada um), três coroas.

Terminando a circular, o sr. Kunt Lonngren dá as boas-vindas suecas aos enviados especiais da imprensa de todo o mundo à Copa "Jules Rimet".

ZIZINHO TAMBÉM NAS COGITAÇÕES DO CORINTIANS

S. PAULO, 4 (Asapress) — Em face de não ter o São Paulo resolvido o retôrno do atacante Zizinho às suas filéiras, o Corintians entrou no páreo para a conquista do famoso jogador, tendo já iniciado as sondagens junto aos dirigentes do Bangu do Rio. Por sua vez, anuncia-se que o treinador Feola deverá viajar para a Capital Federal, a fim de solucionar o assunto para o São Paulo.

EXPURGO NO FUTEBOL RUSSO

MOSCOU, 4 (FP) — O jogador de futebol Edouard Straltsev foi excluído da equipe "Torpedo-Moscou" por embriaguez, confirmam os meios esportivos da capital soviética.

Botafogo chega ao México (fatigado)

MÉXICO, 4 — (FP-DC) — Revelando muito cansaço pela "tournée" que realizaram, principalmente em Costa Rica, os integrantes da equipe brasileira do Botafogo chegaram ontem a esta cidade, para o Torneio Pentagonal, que será disputado nesta Capital a partir do próximo domingo.

O treinador João Saldanha, falando aos jornais, declarou que submeterá a equipe, nos próximos dias, a um treinamento intensivo até o fim da semana.

RIVER PLATE PARTICIPARA'

No mesmo avião que conduzia a delegação do Botafogo, viajou também para o México a equipe do clube argentino Independiente, que empreenderá temporada pelo interior do país. O Independiente não intervirá no Torneio Pentagonal, mas caberá a um outro clube da Argentina — o River Plate — completar a relação de países estrangeiros que participarão do citado certame.

CBD A JACTO

Apressada a escolha do técnico

O presidente João Havelange resolveu arregaçar as mangas e, ontem à tarde, chegando à CBD, determinou a seus auxiliares que a indicação do treinador de campo, pela

(Conclui na 11ª pagina)

POR TELEFONE

Havelange convocará o pessoal

A delegação brasileira à Copa do Mundo começará a trabalhar no programa da seleção 24 horas depois de aprovados os estudos referentes a

(Conclui na pág. 11)

PARA O CHILE

N. Cardoso preparará os meninos

O treinador Nilton Cardoso foi indicado, ontem, e aceito para as funções de técnico da seleção brasileira de juvenis que irá ao Sul-Americano de Santiago, em março próximo.

(Conclui na 11 pagina)

Bola PRA Frente

ARNO

OS suecos estão fabricando, com grande aceitação, um tipo de chuteiras de bico mole, traves médias e acabamento excelente. Os próprios jogadores batizaram sua criação como sendo "chuteira brasileira".

* * *

O CONSELHEIRO Alfredo Curvelo recomendava, ontem, a jornalistas: boas notícias de seleção, procurem o cel. Pereira Lira, tôda tarde, na sede da CBD.

— E' um homem simpático, inteligente e amável.

* * *

NA opinião de alto prócer do Flamengo, o verdadeiro técnico do escrete brasileiro será o cel. Pereira Lira, Diretor de Esportes Terrestres da CBD. O homem de campo a ser escolhido terá que se submeter à orientação do coronel.

* * *

ZIZINHO e Vevé, dois bons amigos que se festejam sempre que se encontram, sustentaram, há dias, longo debate em plena Avenida Rio Branco. Zizinho perguntou se Vevé já tinha visto Garrincha jogar: Vevé disse que sim mas que gostava mais de Joel.

— Não te dou o direito de dizer uma coisa dessas — atacou Zizinho.

— Azar o seu, mas eu prefiro o Joel — retrucou Vevê.

Zizinho encerrou a conversa, confessando que "entre Joel e Julinho, eu fico com o Garrincha".

GARRINCHA NÃO CRÊ NO DÓLAR

NA classificação do atual campeonato norte-americano de futebol, cujas equipes se constituem, na maioria, de estrangeiros exilados, os húngaros de Nova Iorque são os líderes absolutos.

A equipe formada de húngaros é a que joga melhor futebol.

* * *

PAUL Nicolas, líder do futebol francês, estêve, recentemente em Estocolmo tratando do alojamento de seu escrete na "Copa do Mundo". Além de escolher instalações, providenciar sôbre alimentação, Paul Nicolas fêz um pedido antecipado de 30 litros de vinho diários para os jogadores.

* * *

O REPORTER Luciano Carneiro (da revista "O Cruzeiro") regressou da Europa, esta semana, trazendo, entre outras, esta notícia: dos brasileiros que jogam na Itália, o grande ídolo é Dino (que êles chama Da Costa). Dino está muitos furos acima de Julinho em popularidade.

* * *

NA passagem do Botafogo pela Colômbia, perguntaram a Garrincha se lhe interessaria jogar em Bogotá por dois mil dólares mensais. Êle respondeu que não.

— Eu não gosto de dinheiro estrangeiro. Eu só acredito no dinheiro da minha terra, o cruzeiro.

E deu por encerrados os entendimentos com o empresário colombiano.

Prevenir

Mais dez dias e a cidade estará em pleno carnaval, com o povo nas ruas se divertindo e a maioria das residências fechadas durante longas horas. E' o momento ideal para ladrões, salteadores, punguistas pôrem em prática suas habilidades.

Durante quatro noites e três dias, contando com a colaboração de Momo, os marginais encontram facilidades de tôda ordem para se apoderar do alheio. E' que grande parte dos elementos policiais se incumbe da manutenção da ordem nas ruas, clubes, «boites», cabarés, «dancings», não podendo por isto zelar pela propriedade e pelos bens do cidadão. Há, porém, uma providência que sempre foi posta em prática com resultados satisfatórios e que é de se esperar que êste ano não seja posta à margem.

De caráter exclusivamente preventivo, consiste nas «blitzs» realizadas por tôdas as delegacias especializadas e distritais e pela Divisão de Polícia Política e Social no sentido de deter todos os elementos conhecidamente perniciosos, desclassificados, encontrados durante os dias que antecedem às festas momescas, recolhendo-os nos depósitos de presos, onde permanecerão até o término das comemorações carnavalescas.

Com a detenção de conhecidos ladrões, punguistas, batedores de carteira, maconheiros, portadores de armas, a cidade fica imune da ação de indivíduos nocivos e que sabem aproveitar os momentos de alegria para exercitar suas atividades extralegais.

Os blocos carnavalescos, formados sem contrôle policial, organizados por pessoas em geral suspeitas, merecem atenção das autoridades policiais, pois têm sido responsáveis pela maior incidência criminal durante o carnaval.

Armados ou usando acessórios carnavalescos preparados de tal forma que podem se transformar na hora em objetos contundentes e até mesmo em veículos de morte, os componentes dos chamados blocos de «sujos» assaltam bondes e veículos particulares, depredando-os e roubando seus passageiros; envolvem as pessoas que nas calçadas assistem aos desfiles, quando agem com habilidade despojando-as de carteiras e jóias. Quando há protestos ou reclamações, reagem e fogem deixando atrás de si o sinal vermelho de sua passagem.

São êstes blocos de «sujos», que descem dos morros ou saem das favelas, a causa principal da deturpação do nosso carnaval. Para não serem vítimas dêles, as famílias preferem os salões dos clubes.

A Polícia tem uma grande responsabilidade na manutenção da ordem e na defesa da propriedade durante as festas do carnaval. Cabe-lhe providenciar quanto antes no sentido de que a maior festa carioca não sofra impactos dos marginais.

Tombaúba

Deputado confessa, por fim, que matou

RECIFE, 4 — (Asap.-DC) — Declarando que não abrirá mão de suas imunidades parlamentares, o deputado (federal) Nei Maranhão distribuiu, hoje, — "em vista do rumo que tomou a opinião pública" — uma nota à imprensa, em que confessa ter morto, a tiros, o motorista Francisco Nunes, cujo caminhão barrou a passagem de seu carro, na Estrada do Cais de Santa Rita.

Explicando o crime, diz o sr. Nei Maranhão que atirou várias vêzes contra o chão para amedrontar o motorista. Por fim, tentou feri-lo na perna e, ao invés disso, matou-o. O comerciante Sinésio Moura, apontado (pelo deputado), há dias, como autor dos tiros, morreu, segundo constatou a Polícia, há oito anos.

INQUÉRITO

O governador Cordeiro de Farias, que sòmente ontem tomou conhecimento do crime, nomeou o juiz José Pessoa Cavalcanti para presidir o inquérito.

A NOTA DO DEPUTADO

Eis a nota distribuída à imprensa pelo deputado Nei Maranhão: «Tendo em vista o rumo que tomou a opinião pública, orientada pelo noticiário da imprensa, sôbre o incidente verificado na noite de 28 do corrente, desta cidade, no qual me vi envolvido, julguei do meu dever declarar que jamais pretendi escapar à responsabilidade do acidente. A estatura sou o primeiro a pedir ao Exmo. Sr. Governador do Estado a designação de uma comissão judiciária para presidir à fase inicial do processo. A minha qualidade de representante do povo não exclui a condição humana que me fêz participar do sangrento episódio, agindo em defesa da minha vida, em perigo. Perante essa comissão terei, então, a oportunidade de relatar os pormenores da desgraçada ocorrência, sujeitando-me ao procedimento judicial cabível, de acôrdo com a decisão da Câmara dos Deputados.

«Não renunciarei às imunidades parlamentares, porque elas não pertencem ao deputado, individualmente, porém ao corpo legislativo, que é o seu máximo em episódios como êsse. Jamais fugi à responsabilidade de qualquer ato em tôda minha vida e não seria agora que viria a fazê-lo. Esta satisfação é a que devia aos meus amigos e ao povo pernambucano».

ONZE FERIDOS NO DESASTRE COM O ÔNIBUS

Perdendo a direção, na Avenida Alencastro Guimarães, perto da ponte de Deodoro, o ônibus chapa 8-28-95 chocou-se contra uma árvore, ontem à noite, ferindo 11 passageiros, sendo um em estado grave.

O motorista não identificado, fugiu após o acidente, enquanto os passageiros feridos foram removidos para o Hospital Carlos Chagas.

OS FERIDOS

Além de João Fernandes de Almeida, que se acha internado em estado de choque, foram socorridas naquele Hospital as seguintes pessoas: Abílio da Silva, Ari Alves dos Santos, José Custódio, Nilza José da Mota, Alaíde Pinto Rezende, Coelho, Cremilda Batista da Silva, Iracema Prado de Oliveira e Filomena da Rocha.

CRIME NO M. DE SÃO CARLOS: MORTO OPERÁRIO A FACADAS

Argentino foi prêso; pedreiro entregou-se

— Eu segurava uma faca. Argentino me empurrou e a faca entrou na barriga de Altino. — Assim o pedreiro Hermenegildo Veríssimo de Lima tentou explicar à Polícia (que não acreditou nem um pouco) como êle e Argentino Nobre dos Santos mataram — não com uma, mas com várias facadas — o operário Altino Lopes da Silva, ontem, no Môrro de São Carlos.

Hermenegildo, que veio há pouco de Fortaleza, no Ceará, para morar na favela, declarou considerar "todos os favelados uns criminosos" e disse que, pretendendo entregar-se à Polícia, procurou o pôsto do Môrro, onde se recusaram a aceitá-lo, para ir, finalmente, ao 16.º Distrito, cujo comissário de plantão não só o prendeu, como mandou prender também Argentino.

O COMISSÁRIO NO LOCAL

O comissário Drumond, do 16.º DP, estêve no lugar em que Altino foi morto, em frente à tendinha de Arlindo Severiano de Oliveira. Mais tarde, lá mesmo, Argentino foi prêso.

Contestando Hermenegildo, o comissário disse que o crime foi "frio e premeditado", afirmando, depois de examinar o corpo de Altino, que êle levou, de pé, duas facadas: quando recebeu as outras, já estava caído.

"NÊGO" BRIGOU ANTES

Hermenegildo, que não tinha amigos na favela, ralhava sempre com um filho de Altino, conhecido por "Nêgo". Um dia, deu uma surra no rapaz, que foi queixar-se ao pai. Os dois, juntos, agrediram Hermenegildo, no domingo.

Ontem de manhã, Hermenegildo armou-se e esperou, de tocaia, a passagem de Altino. Ajudado por Argentino, que não tem profissão e é conhecido da Polícia, começou a esmurrá-lo, terminando por matá-lo a facadas.

POLÍCIA NÃO ACREDITOU

Apresentando uma versão não aceita pela polícia, Hermenegildo Veríssimo de Lima (à esquerda) e Argentino Nobre dos Santos, confessaram, ontem, a autoria do assassinato do operário Altino Lopes da Silva, no Morro de São Carlos

CONTO DO TIJOLO

Autores de uma nova modalidade de "conto", Adalberto Soares da Silva e Valdemiro da Silva, juntamente com outro vigarista conhecido como "Boá", que se encontra foragido, passaram em José Gomes de Sousa, o "conto do tijolo": em vez dos revólveres vendidos, sòmente tijolos velhos

Comprou revólveres e só levou tijolos

O comerciante José Gomes de Sousa, do Rio Grande do Norte, levou para a casa do irmão (no Rio) um caixote com 21 revólveres "Smith and Wesson", pelos quais pagara 107 mil e 500 cruzeiros a Valdemiro da Silva, Adalberto Soares da Silva e "Boá"; quando os abriu, porém, encontrou apenas tijolos velhos, descobrindo então que caíra no "conto do tijolo".

O comerciante desapontado correu à Delegacia do Cais do Pôrto, onde o conto foi passado (os vigaristas alegaram não ter dinheiro para pagar uma encomenda de revólveres vinda do estrangeiro) e dois dos espertalhões já foram presos. O terceiro, conhecido por "Boá", a polícia ainda não achou.

A LABIA

No dia 28 de janeiro, José Gomes de Sousa (Rua Felipe Camarão 342, em Natal) foi procurado por Adalberto Soares da Silva. Adalberto disse que estava esperando 21 revólveres mas não tinha dinheiro para pagar à Alfândega. Como sabia que José era um comerciante honesto, Adalberto lhe venderia as armas por um prêço baixo.

Os revólveres viriam no vapor "Lóide Bolívia" e seriam entregues a José no dia 31 do mês passado, num café da rua dos Arcos. Nesse dia, de fato, às 11,30 horas, José recebeu um caixote que pesava muito e pelo qual pagou 107 mil e 500 cruzeiros. Ao chegar em casa de seu irmão, Miguel de Sousa (Rua Bonsucesso, 461), abriu o caixote e teve uma decepção: além de só haver tijolos lá dentro, os mesmos eram velhos.

VALDEMIRO JÁ SABIA

O Inspetor da Guarda do Cais do Pôrto entregou dois dos vigaristas ao 9.º DP. No bolso de Valdemiro foram encontrados 10.500 cruzeiros, e no de Adalberto, 4.000 cruzeiros.

Valdemiro declarou que já conhecia o comerciante há muitos anos, sendo que da última vez que estêve no Norte (em janeiro), José lhe encomendou 50 revólveres, aparelhos de TV, canetas Parker e outros objetos. Segundo Valdemiro, José sabia que êle era "bagulheiro".

O cérebro da quadrilha, "Boá", está desaparecido. Valdemiro diz que foi "Boá" quem passou o conto — êle, Valdemiro, nada tem com isso, achando mesmo que a polícia devia investigar o que é que José pretendia fazer com tantas armas de fogo.

ADVOGADO MORREU NO HSA

O advogado Bernardo Antônio Marra, do Ofício da 2a. Auditoria da 1a. Região Militar, quando, na tarde de ontem, funcionava num julgamento no Supremo Tribunal Militar, como advogado de defesa, foi acometido de um mal súbito, quando o seu colega, que fazia a acusação, usava da palavra. O causídico, em estado de coma, foi levado para o Hospital Geral Sousa Aguiar, onde veio a falecer, após receber os primeiros socorros.

TOURO PARALIZOU TRÁFEGO AÉREO

ROMA, 4 (UP-DC) — Um touro enfurecido interrompeu, ontem à noite, o trânsito aéreo no aeroporto de Ciampino, desta capital, quando começou a correr pelas pistas de aterrissagem. Elementos da Polícia Federal conseguiram capturar o animal, após longa perseguição.

APREENDIDA MÁQUINA FALSIFICADORA

Uma turma de policiais do Serviço de Diligências Especiais do Gabinete do Chefe de Polícia, conseguiu, ontem, durante as diligências sigilosas que realizou, apreender a máquina impressora, que era utilizada por uma quadrilha de falsários, já desfeita com as prisões de seus integrantes, para a confecção de notas falsas, cujo derrame se deu em Minas, São Paulo e nesta Capital.

CASAS ESTÃO AFUNDANDO

HEANOR, 4 (FP-DC) — Os moradores desta aldeia do Derbyshire estão assistindo, desesperados e impotentes, ao afundamento de seus lares pela terra adentro, enquanto o nível da rua principal baixou 70 centímetros. O fato é atribuído a um desmoronamento subterrâneo numa mina de carvão.

CAPOTOU EM FRENTE AO MUSEU

Quando trafegava pela Praça Paris, pouco antes do Museu Carmem Miranda, o carro chapa 14-45-99, dirigido por Assuero Costa, inscrição 83.238, no Touring Club, foi colhido por um auto, prêto, "Plymouth", que atravessou entre o carro e um lotação. Com a colisão, o carro capotou e foi arrastado mais de 30 metros, quando então derrubou um poste de iluminação. Não houve vítimas, tendo o motorista que causou o desastre imprimido maior velocidade a seu carro e fugido, sendo porém, observado por Foudeville Mickel, residente na Avenida Rui Barbosa, 170, apartamento 1202. — O 5º D.P., registrou a ocorrência

Marquilles só saiu por causa da saúde

Chamando o seu sucesor de "uma das luminosidades funcionais do DFSP, o sr. Marquilles Scorzelli, que pediu demissão (e foi demitido) do lugar de Corregedor do Departamento Federal de Segurança Pública, desmentiu,, ontem, a versão que tivera um desentendimento com o Chefe de Polícia, general, Amauri Kruel.

— O meu pedido de exoneração — disse — prende-se exclusivamente ao meu estado de saúde. Sinto-me bastante esgotado pela intensidade de serviços afetos à Corregedoria e preciso de um longo período de descanso para recuperar as energias perdidas.

MARCHA NORMAL

Acrescentou o sr. Scorzelli que "as exigências dos encargos dessa Corregedoria são de tal ordem que não me permitiram gozar as férias regulamentares dede 1956". Considera, entretanto, que a Polícia continuará com a sua "marcha normal", pois o seu substituto, comissário Alvaro Cândido Gouveia, "é uma das luminosidades funcionais" do DFSP.

CARTA

Ao se demitir, o Corregedor dirigiu ao Chefe de Polícia a seguinte carta:

"Como decorrência de nossa entrevista de poucas horas antes, permita-me V. Exa. ratificar o meu propósito de ser substituído no cargo de Corregedor dêste Departamento. Destarte, peço a V. Exa. encaminhar ao Exmo. Sr. Presidente da República o meu pedido de exoneração. Volto, assim à minha real posição funcional: a de Comissário de Polícia. Creia V. Exa. que lamento esta contingência a que sou levado por absoluto esgotamento, pela intensidade dos serviços da Corregedoria, aumentados nestes últimos tempos. Receio, pois, não poder dar cabal desempenho às minhas atribuições, como seria desejável, e era do meu interêsse, como de resto, de todo o DFSP, objetivamente colocá-lo em situação de prestígio e eficiência como reclamam os anseios de nossa população. Todavia, levo a convicção de haver cumprido o meu dever, com a maior correção, lealdade e dedicação, que constituem o meu apanágio na vida. Não obstante, sem tanta atribulação e sem responsabilidade de cargos de relevância sendo necessário, talvez possa apresentar minha modesta colaboração com êsse desiderato. Agradecendo as manifestações de confiança e consideração até agora dispensadas por V. Exa. confesso-me sempre pronto a servir, como permitam minhas apoucadas credenciais. Valho-me do ensêjo para reiterar a V. Exa. protestos de consideração e aprêço. (a) Marchilles Scorzelli.

PEDIU DEMISSÃO

O Corregedor do Departamento Federal de Segurança Pública, sr. Marquilles Scorzelli (foto), que solicitou demissão de seu cargo, sendo substituído pelo comissário Alvaro Cândido Gouveia, do Gabinete do Chefe da Casa Civil da Presidência da República

Para não ser prêso, bebeu veneno no bar

Décio Custódio de Oliveira, ex-guarda ferroviario da Estrada de Ferro Leopoldina, que há dois anos matou um soldado da Polícia Militar, ao saber, ontem, que sua prisão preventiva fôra decretada entrou num bar da Avenida dos Vegetarianos, pediu um guaraná, jogou dentro do copo um pó de matar baratas, bebeu e morreu pouco depois.

O suicida morava perto do bar. Bebeu o veneno e foi para casa, contorcendo-se em dôres. No caminho encontrou seu irmão, Valdir Custódio de Oliveira, que providenciou uma ambulância. Mas Décio morreu a caminho do Hospital Carlos Chagas.

DESEMPREGADO

Enquanto o processo de homicídio instaurado contra êle corria numa Vara Criminal, Décio Custódio de Oliveira respondeu a inquérito administrativo na E. F. Leopoldina, que resultou em sua dispensa. Êle passou a beber, parando pouco nos vários empregos que conseguia arranjar.

PRISÃO DECRETADA

Segunda-feira, foi decretada sua prisão preventiva. Décio ficou acabrunhado quando soube, e ontem praticou o gesto extremo.

O comissário de serviço no 24.º DP anotou a ocorrência, fazendo remover o corpo do suicida, com uma guia, ao Instituto Médico Legal.

FERIDO NO DESASTRE FILHO DO EX-DEPUTADO

O automóvel particular chapa número 14-17-12, dirigido por Artur de Araújo Campos, chocou-se, ontem de noite, na esquina da Avenida Brasil com a Rua Gerson Ferreira, contra a traseira (sem luz) de um caminhão. Artur e mais Jorge Stret e Dino Pires Ferreira (filho do sr. Pires Ferreira, Diretor do IBGE) ficaram feridos e foram medicados no Hospital Getulio Vargas, de onde voltaram para suas casas. O comissário do 21.º DP registrou o caso.

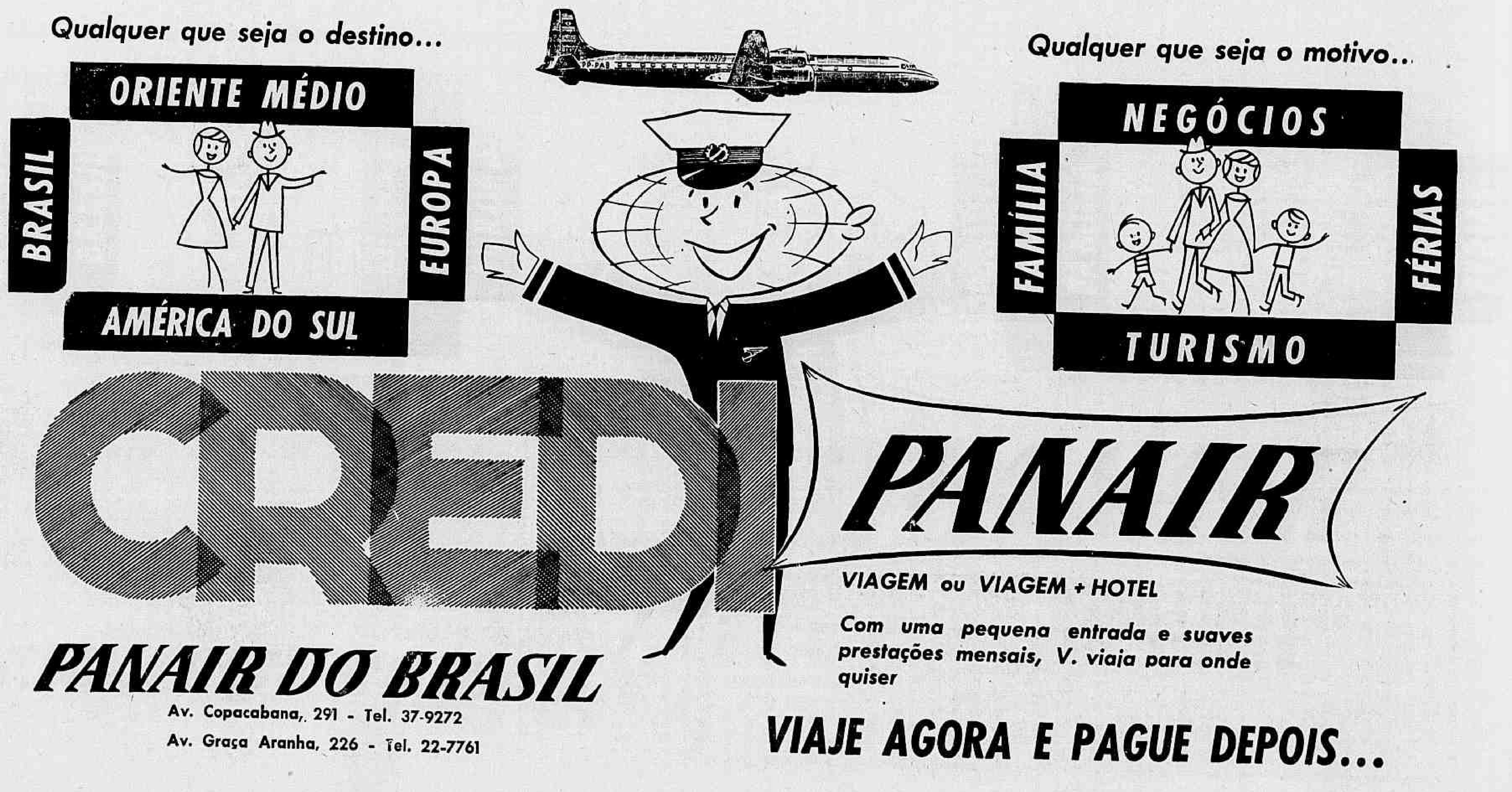

Dinarte aniversaria (RGN) e faz . . .

(Conclusão da 1ª pág.)

o seu substituto após a resposta que lhe deva tendo êle me retrucado, não ser responsável pela nomeação do mesmo".

ESTRADA DE FERRO

A fim de transmitir o que se passava na Estrada de Ferro Sampaio Correia, prosseguiu, esteve no gabinete com o Ministro da Viação que depois de mandar apurar as responsabilidades do diretor daquela emprêsa, comprometeu-se a tomar providências.

"Entretanto, apesar do compromisso do Ministro o diretor da Estrada de Ferro Sampaio Correia foi mantido no pôsto até 9 de janeiro. No dia 31 (de dezembro), aquele setor federal receberá vultosa verba destinada a seus serviços e que sabe a opinião pública foi totalmente desviada para fins políticos e serviu para financiamento das eleições municipais de 5 de janeiro".

A NAÇÃO PASMARÁ

Sôbre as ocorrências da Estrada de Ferro Sampaio Correia, que já foi incorporada à Rêde Ferroviária Federal, declarou noutro trecho, o governador do Rio Grande do Norte.

"Exibe-se o relatório do que foi encontrado e do que foi apurado e a Nação pasmará diante do maior escândalo administrativo do Nordeste".

CONVÊNIO AGRÍCOLA

"O caso do Fomento Agrícola é idêntico — prosseguiu. — Já denunciei o convênio celebrado entre o Estado e o Ministério da Agricultura e vou pedir à autoridade competente que promova a abertura de um inquérito a fim de que sejam prestadas contas das verbas que o Estado entregou àquele serviço e que os seus atuais dirigentes, inexplicavelmente, recusam a fazê-lo".

JK CONDENA

Procurando moralizar a atividade dêsses setores da administração federal, o sr. Dinarte Mariz revelou que na sua última estada no Rio expôs pessoalmente ao presidente Juscelino Kubitschek a grave situação que encontrava.

"Encontrei o presidente Juscelino Kubitschek como esperava: condenando veemente o sistema vigente em relação a êsses serviços no Rio Grande do Norte e afirmando que mandaria apurar a responsabilidade por uma situação que deve merecer a condenação não somente dos norte-riograndenses mas de todos os brasileiros".

TAMBÉM TEM METAS

Após considerações a respeito da imparcialidade com que se houve diante do pleito de 5 de janeiro, o governador Dinarte Mariz passou a descrever as necessidades de seu pequeno Estado, as quais visa a suprir com um programa de ação concreta, que conta com o apoio decidido do Presidente da República.

"Encontrando na Presidência da República um homem cujo dinamismo está modificando o velho sistema administrativo da Nação, onde tudo se perdia nos embaraços de uma pesada máquina burocrática, é êle me dirigi desde o primeiro momento como embaixador do povo potiguar, para fazer uma exposição de nossas necessidades e reivindicações, recebendo um tratamento para a nossa terra que se nivelasse àquele concedido aos demais Estados da região".

PAULO AFONSO: OBSESSÃO

Colocando o aproveitamento da energia de Paulo Afonso como a maior importante meta de seu govêrno, o sr. Dinarte Mariz afirmou que sentir-se-á recompensado por "tôdas as canseiras, se conseguir trazer para a nossa terra essa formidável realização que assinalará o início da redenção econômica do Rio Grande do Norte".

"A energia de Paulo Afonso tem sido a minha obcessão" — disse.

ENERGIA E PESCADO

Ainda sôbre as necessidades de energia em seu Estado, o sr. Dinarte Mariz referiu-se à construção do sistema Angelim-Sta. Cruz, que já conta com orçamento aprovado pela Câmara e Senado.

Quanto à industrialização do pescado, o segundo ponto de seu programa, revelou que o Rio Grande do Norte já conta uma fábrica de gêlo e espera a remessa de dois barcos de pesca construídos no Japão. Um terceiro, de maior capacidade, destinado à pesca do atum, é objeto de estudos para possível aquisição.

VALES ÚMIDOS

PECUÁRIA E AGRICULTURA

"O problema dos vales úmidos é outro que vem sendo focalizado pela primeira vez em nosso Estado, através de um planejamento ordenado e de realizações profícuas".

Assim, o Vale do Pium, colonizado por imigrantes estrangeiros — exemplificou — foi o ponto de partida para o aproveitamento de outros vales úmidos, tendo já o Govêrno entabulado negociações para a compra do Vale do Potengi, com maior área de terra e com mais vastas possibilidades de recuperação.

No plano das atividades da pecuária e da agricultura, destacou o governador Dinarte Mariz a construção de açudes e barragens (como o açude "Baldo"), a par da aquisição de um plantel de gado de alta linhagem para renovar os rebanhos. A pecuária vem merecendo, cada vez mais, maiores créditos dos estabelecimentos oficiais. A soma dos investimentos na pecuária, nesses dois anos de Govêrno, atinge a 3 milhões de cruzeiros.

MAIOR EFICIÊNCIA

Resumindo as realizações administrativas, concluiu o sr. Dinarte Mariz:

"Todos os problemas do Estado nos mais variados setores da sua vida econômico-financeira e social vem recebendo a minha atenção e o maior dos meus esforços. Desde a energia de Paulo Afonso, o aproveitamento dos vales úmidos, a indústria da pesca, a construção e pavimentação de estradas, a melhoria de rebanhos, a industrialização de minérios, o incentivo à produção, a saúde pública, a educação, os serviços de água da Capital, e do Interior e inúmeros outros que seria fastidioso enumerar, todos êles têm sido alvo de medidas e realizações que lhes deram a mais perfeita organização e maior eficiência."

N. Cardoso . . .

(Conclusão da pág. 9)

O Conselho Técnico examinará, na reunião do dia sete, o problema da convocação dos jogadores, bem como o programa de treinamento dos meninos.

PLANO DE TREINO

Como, em primeiro exame, a despesa de treinamento dos juvenis subirá a 100 mil cruzeiros, será feito um esbôço de calendário que permita a seleção realizar amistosos fora do Rio para arrecadar dinheiro para custeio da preparação.

Com indicação do treinador Nilton Cardoso, é possível que se modifique a tendência até aqui anunciada de que a seleção seria formada à base do time campeão do Flamengo.

A Federação Peruana comunicou, ontem, que aceita a antecipação do triangular (Chile, Brasil e Peru) a se realizar em Lima, logo após o Sul-Americano.

Apressada . . .

(Conclusão da 9ª pág.)

CTF, seja antecipada do dia 10 para o dia sete, impreterivelmente.

Decidiu, ainda, o presidente da CBD reunir a diretoria dia seis, para nomeação do novo supervisor do escrete (sr. Carlos Nascimento), segundo se anuncia, o qual, no dia seguinte, terá de assistir à sessão do Conselho Técnico.

TUDO A JACTO

Na reunião do dia seis, amanhã, a diretoria da CBD vai estudar e aprovar o programa do sr. Paulo de Carvalho (já relatado pelo cel. Pereira). A redação definitiva do plano será encaminhada ao CTF nesse mesmo dia ou na manhã seguinte para que os trabalhos da seleção se iniciem sob sua orientação.

Novamente, dia 10 a diretoria se reunirá para homologar o nome do treinador de campo, bem como dos demais membros da delegação, quer na parte técnica, quer na parte administrativa.

CAMISAS CAPIXABA
A ETIQUÊTA DA CAMISA PERFEITA
PRAÇA MUNICIPAL, 350 — COLATINA E. Santo

Vaga foi . . .

(Conclusão da 8ª pág.)

correspondeu, atribuindo ao fato de vir se escorando.

5º PÁREO — Luís Rigoni (Pontine) declarou que seu pilotado terminou o percurso bastante "sentido" de um dos dianteiros.

6º PÁREO — Osvaldo Ulloa (Sally) declarou que sua montada perdeu-se logo após a partida, razão porque se atrasou, inicialmente, e, em consequência, não obteve melhor colocação.

Desejam . . .

(Conclusão da pág. 9)

ferência (como militar) para aqui".

Martim Francisco sorriu significativamente, quando a entender que outro não é o seu desejo, uma vez que o Internacional conta apenas com um bom goleiro — La Paz — para guarnecer o seu arco.

CUMPRIMENTOS A GRADIN

Durante a visita feita aos cruzmaltinos, Martim Francisco cumprimentou a Gradin pela excelente campanha cumprida na Argentina e no Uruguai, reservando, porém, para Gradim as melhores felicitações.

Havelange . . .

(Conclusão da 9ª pág.)

técnico, supervisor e demais auxiliares. O sr. João Havelange já anunciou que convocará a pessoal, por telefone.

A posse dos que dirigente será dada pelo presidente no dia 11, quando todos terão que se apresentar à sede da CBD (Rua da Quitanda, 3, 2.º and.).

TREINAR TODOS

Quer o sr. João Havelange que os membros da delegação entrem em função, imediatamente, cada qual no seu setor, a fim de que nenhum dêles venha a se surpreender com o ritmo de trabalho que terão de desenvolver na Suécia, antes e durante o Campeonato.

Seu ponto de vista é de que o treinamento é tão importante para os homens do quadro burocrático e técnico quanto para os jogadores. A êsse respeito, o Conselho Técnico deverá examinar, também, a possibilidade de adotar-se um calendário de preparação da equipe mais positivo que o até agora anunciado.

CRIADA A SANTA CASA DE BRASÍLIA

De acôrdo com o compromisso firmado, em 1498, entre frei Miguel de Contreiras e a rainha dona Leonor, mantido na Terra de Santa Cruz pelo padre Anchieta, acaba de ser fundada a Santa Casa de Misericórdia de Brasília, da qual foi aclamado provedor de honra o presidente Juscelino Kubitschek e provedor o ministro Lafaiete de Andrada.

Foi escolhido para escrivão da nova Santa Casa o sr. Iseu de Almeida e Silva, sendo os seguintes os mordomos que integram a sua diretoria: de tesouraria, srs. Og de Almeida e Silva e José Cândido Almeida dos Reis; do contencioso, sr. Temístocles Brandão Cavalcanti; dos serviços econômicos, sr. Eduardo Shalders; dos serviços administrativos, sr. José Frederico de La Roque; dos hospitais, sr. Paulo Niemeyer; de auxílio e assistência, sr. Edmar Terra Blois; de culto e capela, senador Coimbra Bueno; e do ensino médico e da pesquisa científica, sr. J. J. Velho da Silva.

COMISSÃO DE PLANEJAMENTO

A Comissão de Planejamento e Execução compreende as subcomissões de Obtenção de Fundos, de Planejamento e de Arquitetura e Engenharia. Da primeira fazem parte o general Nelson de Melo, srs. Manuel Ferreira Guimarães, José Frederico de La Rocque e comandante João Milton Prates.

A Subcomissão de Planejamento é constituída dos srs. Iseu de Almeida e Silva, Edmar Terra Blois, Paulo Niemeyer e Arnaldo Neves. Os srs. Oscar Niemeyer, Lúcio Costa e Lauro Esteves são os membros da Subcomissão de Arquitetura e Engenharia.

Lancamento . . .

(Conclusão da 4.ª pág.)

contará com a presença de altas autoridades navais.

ALMIRANTE CARVALHAL

Chegou a esta Capital, procedente de Florianópolis, o almirante Jorge Carvalhal, que recentemente deixou o cargo de comandante do Quinto Distrito Naval, ali sediado. O almirante Carvalhal que se apresentou, ontem, às autoridades navais vai assumir o cargo de Subchefe do Estado-Maior da Armada.

RECEBIDOS PELO MINISTRO

Foram recebidos, ontem, pelo titular da Armada os almirante José Luís da Silva Júnior, Jorge da Silva Brito, Silva Filho e os comandantes Raimundo da Costa Figueira, Sílvio Monteiro Moutinho e Herman Gonçalves Martins, e, ainda, em audiência, o adido naval argentino, comandante Garcia Favre.

PORTARIAS ASSINADAS

O Ministro assinou, ontem, os seguintes atos: considerando reformado, por invalidez definitiva, na graduação de 2.º sargento, o fuzileiro Valter Soares de Almeida; promovendo, à situação de reformados, à graduação de 2.º sargento, os terceiros-sargentos João a Silva Aragão, Reinaldo Soares de Araújo, José Rosa e Carlúcio Gomes Bezerra.

DESENVOLVIMENTO ECONÔMICO

Segundo comunicação recebida no Gabinete Ministerial, saíram do Pôrto de Santana, no Amapá, pelo canal Norte do Rio Amazonas, navegando sem prático, os navios "Gregers Grom" e "Porthos", com os calados de 28 e 29 pés respectivamente. Também entraram no referido pôrto os navios "Bonitas" e "Transyork", diretamente pelo canal Norte e sem prático, poupando com tal derrota 400 milhas de viagem.

O canal Norte, que após 150 anos de abertura dos portos brasileiros às nações amigas, era completamente desconhecido quanto à sua navegabilidade, foi integrado no seu papel de via principal de acesso à navegação da Amazônia, graças às cartas hidrográficas e ao balizamento feitos pela Diretoria de Hidrografia e Navegação da Marinha de Guerra.

ESCOLA NAVAL

A apresentação à Escola Naval dos alunos do 2º ano do Colégio Naval, que concluíram o curso em 1957, foi transferida do dia 20 para o dia 27 do corrente.

CARTAS PROFISSIONAIS

Estarão abertas até o dia 28 do corrente, na Capitania dos Portos do Distrito Federal, as inscrições para os exames de obtenção de cartas profissionais do pessoal da Marinha Mercante, das seguintes categorias: mestre de pequena cabotagem, mestre amador, carpinteiro naval, eletricista, patrão de pesca, primeiro e segundo condutor motorista, condutor motorista amador, contramestres e arrais.

D. N. E. R.
RODOVIA BR-4 — ESTADO DO RIO DE JANEIRO
Concorrência Pública
Departamento Nacional de Estradas de Rodagem fará realizar, no dia 11 de fevereiro de 1958, concorrência pública para serviços de terraplenagem e obras de arte correntes na BR-4, trecho Rio-Teresópolis (Estacas 131 a 155), no Estado do Rio de Janeiro. Valor dos serviços: Cr$ 15.000.000,00.

À SUA PRA 9 informa:

Programação noturna de hoje

17,28 horas — Folhinha do Dia; 17,30 — Musical; 18 — Audição com Gerson Filho; 18,25 — O Incrível Acontece; 18,30 — Batistas em Marcha; 18,50 — Audição com Pereirinha; 18,55 — Correspondente A-9; 19 — Esportes Pela Sua PRA-9; 19,30 — A Voz do Brasil; 20 — Carnaval; 20,25 — Variedades; 20,30 — A Noite em que êles Cantam; 20,55 — São Coisas da Vida; 21 — Musical "Antônio Maria"; 21,25 — Teatrinho 21; 21,30 — A Cidade se Diverte; 21,55 — A Cidade; 22 — Vai Levando; 22,25 — Mensagem Musical Cruzeiro do Sul; 22,30 — Panorama Político; 23 — A Serviço do Povo; 24 — O Mundo em sua Casa; 0,30 — Música de Cilion; 1 hora — Programação Especial da Madrugada.

CONCLUSÕES DA 1.ª PÁGINA

Pressão inglêsa...

as grandes potências concordem em se encontrar.

INGLATERRA E EE. UU.

O motivo dominante da pretendida visita do Primeiro Ministro Harold MacMillan aos Estados Unidos está sendo apontado como a necessidade de um maior entendimento entre os dois países sôbre a forma pela qual deverá ser tratado o problema da convocação da reunião Leste-Oeste.

Acrescentam os observadores que a pressão da opinião pública em favor, até mesmo, de entendimentos diretos entre a Inglaterra e a Rússia, tem crescido nos últimos dias em tôda a Grã-Bretanha.

A visita do sr. MacMillan a Washington representaria, assim, um esfôrço do Primeiro Ministro inglês no sentido de caminhar de acôrdo com os Estados Unidos.

Enquanto isso, o sr. MacMillan concordou em adiar a resposta da Inglaterra à nota do marechal Bulganin.

BERNADETTE MELHORA

PARIS, 4 (FP) — O dr. Leopoldo de Lima e Silva, médico da Embaixada do Brasil na França, estêve esta tarde na casa de saúde parisiense onde foi internada a jovem professôra brasileira Bernadette Xavier Gomez.

Deixando o hospital, declarou o médico ao correspondente da F.P.: "Pude, felizmente, constatar, uma ligeira melhora no estado de saúde de Bernadette e espero que esta melhora se acentue".

BRASIL NA COMISSÃO DE ENERGIA ATÔMICA

WASHINGTON, 4 (UP) — A Comissão de Energia Atômica anunciou ter aceito a inscrição de 54 físicos e engenheiros, representantes de 25 países, para o Sétimo Curso de Ciência Nuclear nos Laboratórios Atômicos de Argonne.

O Brasil estará representado pelos drs. Bernardino Coelho e Henrique Brandão Cavalcanti.

CÔNSUL SÍRIO EM S. PAULO

SANTIAGO, 4 (FP) — Partiu para São Paulo o sr. Abdel Traboulski, ex-conselheiro e encarregado de negócios da representação diplomática da Síria no Chile, que foi designado cônsul geral de seu Govêrno na referida cidade brasileira.

CUBA: REVOLTA AUMENTARÁ

LONDRES, 4 (FP-DC) — "Cuba inteira estará em chamas dentro de um mês", declarou ontem o jovem líder rebelde cubano Luís Perez Ríos ao enviado especial do "Daily Telegraph" em Havana, salientando: "No transcurso de comício que reuniu os chefes rebeldes, de 20 a 24 de janeiro, ficou decidida a concentração da sabotagem na indústria. Vamos mudar de tática. Até agora bombardeavamos as cidades aqui e ali e incendiavamos as plantações de açúcar e os estabelecimentos de secagem do fumo. Isso continuará mas procuraremos principalmente desorganizar a indústria. Paralisaremos as refinarias de açúcar, as fábricas de fumo, os serviços públicos, etc.

O nosso primeiro ato depois de entrar em vigor o novo plano foi o incêndio, na semana passada, da refinaria da Esso. Não acrediteis que escolhamos as instalações pertencentes aos norte-americanos. A refinaria Esso representava muito simplesmente a instalação melhor conveniente do ponto de vista tático". Acrescentou o chefe rebelde que o movimento se esforçaria por todos os meios possíveis para impedir as eleições previstas para o dia primeiro de junho "porque, acentuou, o sistema eleitoral é um gracejo e a ditadura continuará".

GRÉCIA RESPONDE À URSS

ATENAS, 4 (FP-DC) — O sr. Constantin Caramanlis, Presidente do Conselho da Grécia, fêz entrega, ao Encarregado de Negócios Soviético em Atenas, de um documento de seis páginas dactilografadas, que constitui sua resposta às mensagens que lhe foram enviadas pelo marechal Bulganin, a 11 de dezembro e 8 de janeiro últimos.

GREVE NA ARGENTINA

BUENOS AIRES, 4 (FP-DC) — Os empregados em bancos prosseguiram, hoje, na greve iniciada, há sete dias, malgrado o decreto governamental que proíbe qualquer greve até às eleições gerais de 23 do corrente. No dia de hoje, a suspensão do trabalho é quase total nos estabelecimentos bancários, particulares e oficiais, de todo o país. O conflito, que teve como origem o aumento de salários, agravou-se nas últimas horas, estando pràticamente em suspenso as negociações entre grevistas e autoridades.

IÊMEN ADERE À UNIÃO

DAMASCO, 4 (FP-DC) — "O Iman Ahmed, rei do Iêmen, pediu, realmente, a adesão do seu país à República Árabe Unificada", confirmou o Ministro do Exterior da Síria, sr. Salah Bittar, em declaração exclusiva ao jornal "Saout Al Arab".

DEGOLA NA ESTÔNIA

MOSCOU, 4 (FP-DC) — O sr. Auguste Jakobson, presidente do Presidium do Soviet Supremo da República Soviética da Estônia, foi demitido de suas funções "por motivo e saúde" — anuncia a agência "Tass", tendo sido substituído pelo sr. Iogan Eihfeld, presidente da Academia de Ciências da Estônia.

Vasco x Grêmio...

(Conclusão da 9ª página)

a excursão do clube na América do Sul. No arco jogará Hélio; a retaguarda estará formada por Paulinho e Beline; Écio Orlando e Coronel responderão pela linha média; e a lilha atacante estará integrada por Sabará, Almir, Vavá, Rubens e Pinga.

Quanto ao Grêmio Portoalegrense, sua equipe será a seguinte: Germinaro; Airton e Hélio; Beiço, Elton e Ênio Rodrigues; Toquinho, Delen, Juarez, Milton e Viví.

TEMPORADA

A temporada no exterior que o Vasco da Gama vem de encerrar constou de um total de seis jogos: três no Uruguai e três na Argentina. Seus adversários foram, no Uruguai, Peñarol e Nacional (duas vêzes) e na Argentina, Boca Juniors (duas vêzes) e Quilmes.

Selecionados . . .

Chorarei Amanhã — Raul Sampaio e Ivo Santos (Orlando Silva).

Chegou a hora — Anísio Bichara e Luís Soberano (Carlos Augusto).

Indecisão — Paquito e Romeu Gentil (Carmen Costa).

Não tenho ninguém — Sebastião Mota e Bruno da Silva (Jamelão).

Vem, meu amor — Rubem Gerardi e Oldemar Magalhães (Gilberto Alves).

Eu sou tostão — Pedro Caetano e Geraldo Serafim (Neusa Maria).

AS MARCHAS

As marchas escolhidas foram:

Mamãe, eu levei bomba — Oldemar Magalhães e J. Júnior (canta Dircinha Batista).

Marcha da Fofóca — Jorge Castro e Wilson Batista (César de Alencar).

Fanzoca de Rádio — Miguel Gustavo (Carequinha).

Os Rouxinóis — Lamartine Babo (Os Rouxinóis de Paquetá).

Não faz marola — Antônio Almeida e José Batista (Jorge Goulart).

Mulheres da 3ª. Dúzia — João de Barro e Antônio Almeida (Emilinha Borba).

Sputneka — Max Nunes, Afonso Brandão e J. Maia (Côro Joabem Teixeira).

Não te meta nisso — Arno Provenzano, Otolindo Lopes e William Duba (Vera Lúcia).

Vamos prá Brasília — Sebastião Gomes, Átila Bezerra e Valdir Ribeiro (Jorge Veiga).

Velho Rio — Paulo Serpa e J. Costa (Osvaldo Silva).

EX-MOTORISTA (ACUSADO) NÃO MAIS DIRIGIRÁ

O Chefe de Polícia indeferiu, ontem, o requerimento através do qual o ex-motorista do Departamento Federal de Segurança Pública, Clério Nunes Bastos (acusado de participar de uma quadrilha de assaltantes e de falsificar carteiras do Instituto Felix Pacheco), solicitava reintegração nos quadros de funcionários daquele Departamento.

O Chefe de Polícia fundamentou o indeferimento na falta de amparo legal do pedido, uma vez que a dispensa do motorista acumblés de assaltante foi realizada com observação de tôdas as formalidades legais.

ATROPELADA NA R. C. DE BONFIM MORREU NO HSA

Uma senhora, de côr branca, de 65 anos presumíveis, bem trajada, foi atropelada, na noite de ontem, na Rua Conde de Bonfim, em frente ao 289, por um auto não identificado, cujo motorista, imprimindo mais velocidade ao veículo, fugiu.

Com fratura de crânio e em estado de choque, a senhora desconhecida, foi levada por uma ambulância para o Hospital Geral Sousa Aguiar, vindo a falecer quando recebia os primeiros socorros. O caso foi registrado pelo 17. DP.

EFEMÉRIDES

5 DE FEVEREIRO

1811 — Carta Régia autorizando o funcionamento de uma tipografia em Salvador (Bahia).

1866 — Nasce, no Rio Grande do Sul, Edmundo Bittencourt.

1927 — Morre no Rio de Janeiro Osório Duque Estrada, poeta, escritor, crítico literário, autor da letra do Hino Nacional e membro da Academia Brasileira de Letras.

ELEIÇÃO DE COSTA RICA

SAN JOSE', 4 (FP-DC) — A dianteira em que vem se mantendo Mario Echandi vem confirmando que, à medida em que chegam os resultados das eleições de 2 do corrente, o candidato da oposição parece apresentar maiores possibilidades de se tornar o próximo Presidente de Costa Rica. Os resultados chegados apresentam, com efeito, 99.250 votos para o Partido de União Nacional, que apoia Echandi, contra 92.676 para o Partido de Libertação Nacional, do ex-presidente José Figueres, que apoia a candidatura de Francisco Orlich, e 22.453 para o candidato independente Jorge Ross. Os sufrágios citados representam 214.379 eleitores, num total calculado em .. 240.000 eleitores.

SUKARNO NEGA ULTIMATO

OSAKA, 4 (UP-DC) — O presidente Sukarno, da Indonésia, em visita a esta cidade, negou hoje que houvesse recebido um «ultimatum» para expulsar os comunistas do seu govêrno.

REMOÇÃO DE COMISSÁRIOS

O Chefe de Polícia assinou, ontem, portaria removendo os seguintes comissários: Antônio Malfitano do 24.º DP para o 1.º DP; José Gomes de Andrade, do 1.º DP para o 24.º DP; Laudelino Coelho, do 5.º DP para o 27.º DP; Murilo da Silva Barros, do 5.º DP para o 21.º DP; Rui Lisboa Dourado, do 27.º DP para o 5.º DP e Clythio D'Alvear, do 21.º para o 5.º DP.

INCIDENTE DE FRONTEIRA

DAMASCO, 4 (FP-DC) — Um porta-voz sírio anunciou uma nova violação da zona desmilitarizada, por "um destacamento de sessenta soldados israelenses, protegidos por 4 autos blindados e um avião a jacto".

Por outro lado, o rádio de Damasco informou que "a Síria encarregou sua delegação permanente na ONU de informar o Conselho de Segurança da gravidade da situação reinante na zona desmilitarizada, pela presença, nessa região, de 60 soldados israelenses". O rádio acrescentou que êsse destacamento ainda não se retirara dessa zona.

PAGAMENTOS NO TESOURO

Em prosseguimento à tabela de pagamento ao funcionalismo público federal, serão pagas hoje e amanhã, as fôlhas referentes aos 6,0 e 7,0 dias úteis, que abrangem aposentados dos Ministérios da Justiça, Educação, Saúde e Agricultura.

RIGOR POLICIAL EM CHIPRE

NICÓSIA, 4 (FP-DC) — Nove condenados e doze detidos políticos foram postos em regime de pão e água, os primeiros p ortrês dias, e os outros por seis, em consequência de desordens havida hoje de manhã na prisão, acusados de indisciplina.

Negrão: cura . . .

tica, devendo também providenciar a restauração do Arpoador. Nos trabalhos atuais, estão sendo usados quatro perfuradores e vários materiais técnicos. Colaboram ativamente com as obras a Secretaria de Viação e Obras, Departamento Nacional de Estradas de Rodagem e Limpeza Urbana.

INTERNADO NO HSA APÓS SER BALEADO

Com ferimento penetrante no tórax e um em cada perna, produzidos por bala de revólver, Euclides de Oliveira, deu entrada, ontem, no Hospital Geral Sousa Aguiar, onde ficou internado em estado grave.

O ferido diz que foi baleado por um desconhecido, quando se encontrava na Rua Barão de Petrópolis. O caso foi comunicado ao comissário de dia no 14.º DP, pelo investigador de serviço naquêle Hospital.

DILIGÊNCIAS NO CATUMBI: DOIS PRESOS

José Augusto Trindade, cuja ficha na Polícia revelou 26 entradas em vários distritos policiais, bem como a existência de cinco processos por vadiagem, foi prêso ontem na altura do número 15 da Rua Itapiru, por uma turma de policiais da Delegacia de Vigilância.

Durante a diligência foi prêso em frente ao número 28 da Rua Chichorro, também em Catumbi, Remy Alves de Sousa, com prisão preventiva decretada pelo Juiz da 19a. Vara Criminal e acusado de tentativa de homicídio e de agressão.

DETEVE NAVIO BRASILEIRO

MONTEVIDÉU, 4 (UP-DC) — A duas milhas de Punta del Este uma lancha da patrulha costeira deteve o navio de pesca do Brasil "Império" que pescava, ilegalmente, em águas uruguaias. O "Império" tem oito tripulantes sendo comandado pelo sr. Antenor Julio do Espírito Santo, seu proprietário.

As autoridades confiscaram as 13 toneladas de pescado que se encontrava a bordo do "Império" trazendo-o para Montevidéu, onde ficou ancorado esta noite.

PERÓN INCITA SEUS PARTIDÁRIOS

CIUDAD TRUJILLO, 4 (UP-DC) — O ex-ditador argentino Juan Perón exortou os peronistas, hoje, a continuarem a resistência civil e "a trajetória insurrecional que traçamos", deixando-os em liberdade de votar como bem quiserem nas eleições presidenciais de 23 de fevereiro corrente.

Perón dirigiu ao peronismo argentino em que desconhece os partidos neoperonistas e disse que os "companheiros" que tenham aceitado candidaturas devem renunciá-las imediatamente. A ordem acrescenta que as eleições do próximo dia 23 serão um ato "totalmente nulo", em consequência da "arbitrária exclusão" do peronismo, "dos títuls viciados, das inabilitações e da perseguição inclemente desencadeada contra o povo".

NOVO EMBAIXADOR RUSSO NOS EUA

WASHINGTON, 4 (FP-DC) — O sr. Mikmail Mensmikov, novo Embaixador da URSS nesta capital, chegará no dia 6 aos Estados Unidos, num avião a reação, soviético, "TU-104" — anunciam no Departamento de Estado.

CURSO DE FÍSICO-QUÍMICA

As inscrições para o Curso de Especialização de Físico-Química, destinado aos diplomados em Química, Química Industrial e Engenharia Química, estarão abertas, de 10 a 28 de fevereiro corrente, na Escola Nacional de Química da Universidade do Brasil. O curso será iniciado em março próximo e terá a duração de um ano letivo.

A opinião . . .

(Conclusão da 4.ª pág.)

pensáveis utilidades. É por esta finalidade que todo brasileiro deve lutar empregando todo seu esfôrço para que a felicidade aprenda também o caminho da porta do pobre, desse que, quotidianamente, amassa com o suor o pão com que há de matar, a noite, a fome de sua família. Por êste bem comum é que todos nós devemos pugnar. Regimes políticos não enchem barriga de pobre. As boas administrações e o patriotismo dos governantes é que fazem a felicidade dos povos!

INSTITUTO DOS INDUSTRIÁRIOS
DIVISÃO DE SERVIÇOS AUXILIARES
SERVIÇO DE MATERIAL
CONCORRÊNCIA PÚBLICA N.º 4/58
AVISO
1 — Faço saber aos interessados que no "Diário Oficial" da União — Seção I — de 24-1-58, a fls. 1598, foi publicado o edital da Concorrência Pública n.º 4/58, para fornecimento de impressos.
2 — As propostas deverão ser entregues até às 14,00 horas do dia 12 de fevereiro de 1958, na Seção de Compras, na Av. Almirante Barroso, 78 — 3.º andar, quando se dará o encerramento da aludida concorrência.
ARCYRIA DE CASTRO SÓCRATES
Chefe do Serviço de Material

MANOEL THEOPHILO MARÇAL

"LEILOEIRO"

(MISSA DE 7º DIA)

Julieta Soares Theophilo Marçal, filhos; Heitor, senhora e filhos (ausentes); Paulo, Carlos, Pedro, Júlio e Leilah, agradecem a todos que procuraram confortá-los pela irreparável perda de seu saudoso espôso, pai, sogro e avô MANOEL, e convidam a todos os parentes e amigos para a missa de 7º dia pelo descanso de sua bonissima alma, a realizar-se sexta-feira (dia 7), às 10,30 horas, na Igreja da Cruz dos Militares, Rua 1º de Março.

Desde já agradecem a todos que comparecerem a êste ato de fé cristã.

SÃO JOSÉ DOS CAMPOS — CAMPOS DE JORDÃO —
Ônibus diários e diretos para São José dos Campos e dando ligações com Campos de Jordão. Admire o progresso de São José e goze as delícias de Campos de Jordão.
Informações e venda de passagens — Estação Rodoviária — Praça Mauá — (balcão da administração: Tel. 23-3414). Em São José dos Campos — Bar Santa Helena — Rua 15 de Novembro, 112 — Tel.: 442. Aceitam-se encomendas e alugamos ônibus especiais.

Exército controla situação no Peru

LIMA, 4 — (UP-DC) — Tropas e tanques do Exército montavam guarda, hoje, nas ruas de Arequipa enquanto se retirava as barricadas que ainda ficavam depois da luta de rua ontem à noite, na qual duas pessoas perderam a vida nessa cidade do Sul do Peru.

O Exército havia colocado tanques em tôdas as esquinas e tropas nos tetos das casas. As desordens de ontem à noite em Arequipa foram resultado da greve policial, que terminou ontem à noite depois dos distúrbios. O Govêrno declarou estado de sítio na cidade.

PRISÕES

Quatro dirigentes sindicais de Arequipa foram detidos como agitadores: Bernardo Linares Fajardo, secretário da Federação dos Trabalhadores; Julio Torres, líder do sindicato de construção civil; Manuel Ampuero, líder dos gráficos; e Telesforo Salas Neves, secretário dos gráficos. Um comunicado oficial do Ministério do Govêrno em Lima anunciou que a greve policial terminara em todo o país. Nenhum dos dirigentes sindicais detidos em Arequipa tem vinculações com a política mas é sabido que seus sindicatos, especialmente da construção tem elementos esquerdistas.

Em Arequipa os sindicatos de construção e de veículos se declararam em greve até que os dirigentes detidos sejam postos em liberdade. O prefeito de Arequipa José Garcia Calderon, se reuniu com o Prefeito e comandante geral, obtendo a promessa de que os detidos seriam postos em liberdade hoje à tarde, segundo despacho recebido aqui.

CONTRÔLE

Em Lima, o diretor do Ministério do Govêrno, Herman Gerinoni, se declarou surpreendido quando a United Press lhe comunicou que o comandante prometera a liberdade aos detidos, dizendo: "O Comandante geral deve tomar as decisões que julgar convenientes. O Exército tem completo contrôle em Arequipa em virtude do estado de sitio". Gerinoni também confirmou que os mortos nos distúrbios foram dois, e disse que ficara provado, concludentemente, que as desordens tinha sido instigadas pelos comunistas.

AR CONDICIONADO PERFEITO
METRO COPACABANA — METRO PASSEIO — METRO TIJUCA — PAX IPANEMA — PRESIDENTE — PALACIO HIGIENÓPOLIS
HORARIO: MEIO-DIA 2.30-5 HS 7.30-10 HS
O ÚLTIMO FILME DO FESTIVAL DE FILMES FAVORITOS M-G-M
M-G-M RE APRESENTA EM TECHNICOLOR
VIRTUDE SELVAGEM
"THE YEARLING"
GREGORY PECK
JANE WYMAN
CLAUDE JARMAN JR.
HOJE
FILMES METRO-GOLDWYN-MAYER

Teatros & Boites
Programa para sua Noite

TEATRO DULCINA
CIA. TONIA-CELI-AUTRAN
ILHA DAS CABRAS
TEL.: 32-5817
DE UGO BETTI
ILHA DAS CABRAS
DIR. ADOLFO CELI
ILHA DAS CABRAS
HOJE, às 21 horas — Amanhã: Vesp. a preços reduzidos

HOJE, às 20 e 22,15 hs. — Amanhã: Vesp. com 50% de abatimento
Permitido traje esporte

VENHA RIR DOS RUSSOS...
VENHA RIR DOS AMERICANOS...
VENHA RIR DOS LUNÁTICOS...
NA REVISTA «SPUTNICK»
"PRECISA-SE DE UM PRESIDENTE"
DE GEYSA BOSCOLI — D. EVANGELISTA E J. VASCONCELOS
VENHA RIR COM
JOSÉ VASCONCELOS
Mais explosivo que o «Vanguard»
Teatro SERRADOR — Ar refrigerado
Tel.: 42-6442
HOJE, às 20 e 22 horas — Últimos dias
Permitido traje esporte

LÚCIO FLÁVIO apresenta a revista
"Fofoca em Lá Maior"
o grito de carnaval da Zona Sul!
com YARA LEX — RODOLFO ARENA
Patrícia Laura, Carmem Lamar, Ivete Garrido, Pindaro Galvão e a fadista LEONORA
TEATRO DO LEME
AV. ATLÂNTICA, PÔSTO ZERO
Reservas — Tel.: 37-6412
HOJE, às 20,15 e 22,15 — Vesperal amanhã, às 16 horas — Preços reduzidos

BANCO DA PDF VAI ADIANTAR DINHEIRO PARA O CARNAVAL

PDF OCUPARÁ DOIS HOTÉIS DA RUA LARGA

Dois hotéis situados na Rua Marechal Floriano (antiga Rua Larga), funcionando em prédios da Prefeitura, serão despejados dentro dos próximos dias, a fim de receberem as instalações do Instituto de Pesquisas Educacionais e dos Serviços de Internamento e de Educação Cívica, que estão sendo despejados do Edifício Andorinha.

Os hotéis, situados, ambos, junto à escola Rivadávia Corrêa (que olha para o Panteon de Caxias), terão as suas dependências ràpidamente reformadas.

ELEAZAR DARÁ UM CURSO DE REGER BANDAS

Por iniciativa da Divisão de Educação Extra-Escolar do Ministério da Educação, o maestro Eleazar de Carvalho, que hoje regressa a esta capital regerá êste ano um curso de regência para maestros de bandas de música.

O programa, o número de aulas, o local e o horário, além dos pormenores sôbre as inscrições serão dados a público oportunamente

CHAPA AMARELA VENCE EM TÔDA FRENTE NO SUL

— A chapa amarela está vencendo em tôda a frente — informou ontem à reportagem o general Armando Cattasi, presidente da comissão pró-chapa Justino Alves Bastos e Oromar Osório, que disputa as eleições do Clube Militar no Rio Grande do Sul.

— A vitória — esclareceu — já está plenamente conquistada nas guarnições de Pôrto Alegre, Santa Maria, Bagé, Jaguarão, Uruguaiana, Alegrete, Cruz Alta, Livramento, Pelotas, Bento Gonçalves, Caxias do Sul, S. Luís, Rosário e São Leopoldo.

EM SANTA MARIA

Fator decisivo na vitória da chapa amarela em Santa Maria foi a ação do general Osvino Alves, que congregou em tôrno de Alves Bastos e Oromar Osório a quase totalidade dos sócios do Clube naquela guarnição.

Diario Carioca

O MÁXIMO DE JORNAL NO MÍNIMO DE ESPAÇO

Rio de Janeiro, quarta-feira, 5 de fevereiro de 1958

Amanhã as normas do debate: renda

Para estabelecer as normas que regularão o debate, promovido pelo DIARIO CARIOCA, sôbre o impôsto de renda, vai reunir-se, amanhã, na sede da Confederação Nacional dos Trabalhadores na Indústria, às 18 horas, a Comissão Organizadora, composta por representantes dêste jornal e dos Sindicatos dos Bancários, Aeroviários e Metalúrgicos.

— Minha opinião sôbre o assunto — disse, ontem, o sr. Ildeu Manso Vieira, Presidente do Sindicato dos Bancários, manifestando apoio integral à iniciativa do DC — é a de que o trabalhador cujo ordenado é menor que cinco vêzes o salário mínimo não deve pagar o impôsto de renda. A opinião do meu Sindicato, porém, só será externada na mesa-redonda.

BENEDITO COLETA

O sr. Benedito Cerqueira, Presidente do Sindicato dos Metalúrgicos e membro da Comissão Organizadora está coletando teses, anteprojetos de lei e projetos sôbre o impôsto de renda, para nêles basear o debate, durante a mesa-redonda.

A tese de que o trabalhador de pequeno ordenado não deve pagar o impôsto de renda, é de autoria do sr. Benedito Cerqueira, que a pretende apresentar na mesa-redonda promovida pelo DC.

"SEMPRE NOS PREOCUPOU"

— Este é um problema — declarou ao DC, ontem, o Presidente do Sindicato dos Bancários — que sempre nos preocupou sèriamente. Em 1956 realizamos várias reuniões para debatê-lo, com a presença do deputado César Prieto.

— Daí resultou — prosseguiu — um anteprojeto de lei regulando o assunto e que só não chegou a ser mais divulgado porque outras reivindicações, à época, forçaram-nos a adiar a campanha.

— A oportunidade, no entanto, reaparece agora, graças à iniciativa que o DIARIO CARIOCA tomou, em boa hora — concluiu.

INDÚSTRIA É A SOLUÇÃO PARA OS TELEFONES

A criação de um grupo executivo capaz de permitir o desenvolvimento da indústria telefônica no Brasil foi ontem sugerido ao Presidente da República. Pela comissão incumbida de estudar as possibilidades de expansão dos serviços telefônicos no país.

A comissão recomendou ainda uma revisão do plano de tarifas, para o que deverá ser nomeado outro órgão, e encareceu a necessidade de uma lei que coordene e unifique os regulamentos e instruções que orientam o assunto.

FALTAM 150 MIL

Segundo informações do sr. Demósthenes Madureira de Pinho, presidente dessa comissão, a procura de telefones no Rio de Janeiro e em São Paulo vai hoje a cêrca de 150 mil.

VISITA DE PROFESSÔRES ARGENTINOS

Encontra-se no Rio, desde segunda-feira última, o terceiro grupo de professôres argentinos que participam do programa de intercâmbio cultural e turístico, organizado pelos Ministérios da Educação do Brasil e da Argentina.

Os professôres estiveram, ontem, no Jardim Zoológico e no Museu Nacional. Amanhã visitarão a Escola Naval. Para 6a-feira está programada uma visita à Volta Redonda e para sábado um passeio à Paquetá.

ROTEIRO

O roteiro traçado pelo Setor de Divulgação, sob a chefia do sr. Delso Renault, consta o seguinte programa para a próxima semana: dia 11, visita ao Museu Imperial, em Petrópolis; e dia 12 visita ao ministro Clóvis Salgado. Os professôres argentinos regressarão a Buenos Aires no próximo dia 13.

UNESCO CONVIDA O BRASIL

O Govêrno brasileiro foi convidado pela UNESCO para designar um representante para o Comitê Consultivo que assessorará o diretor-geral na execução do projeto de expansão do ensino primário na América Latina.

Além do Brasil, figuram nesse comitê representantes da Argentina, da Bolívia, da Colômbia, do Chile, dos Estados Unidos, da Guatemala, do Haiti, do México, da Nicarágua, do Peru e da Venezuela.

WILZA SERÁ RAINHA?

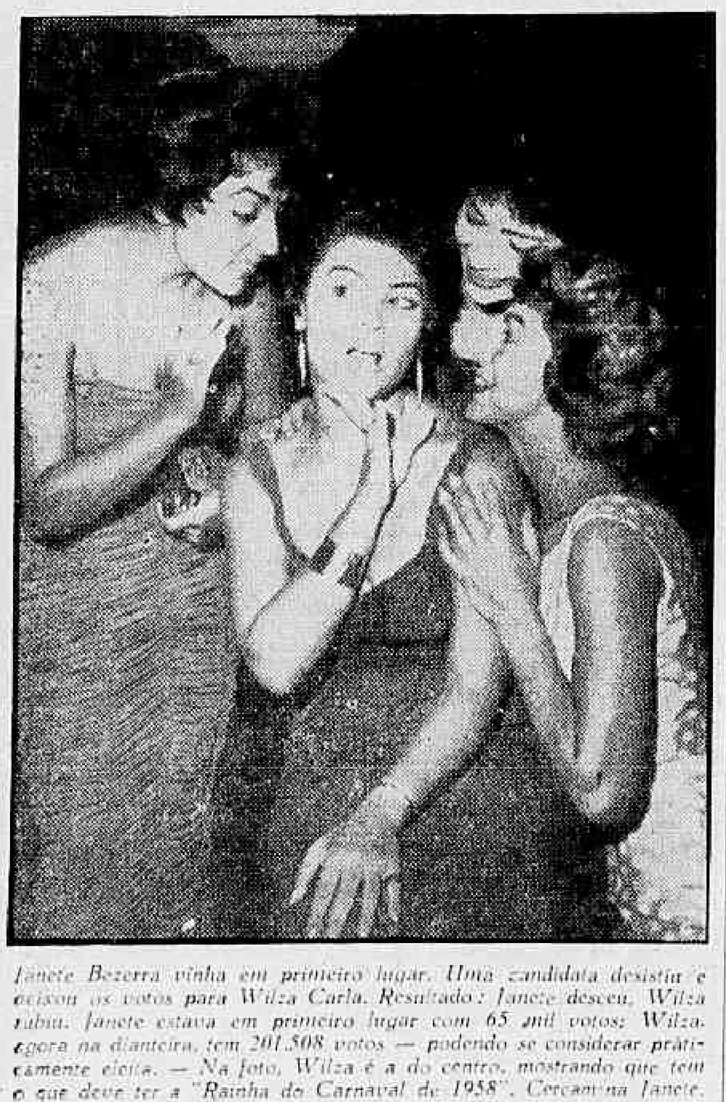

Janete Bezerra vinha em primeiro lugar. Uma candidata desistiu e deixou os votos para Wilza Carla. Resultado: Janete desceu, Wilza subiu. Janete estava em primeiro lugar com 65 mil votos; Wilza agora na dianteira, tem 201.508 votos — podendo se considerar pràticamente eleita. — Na foto, Wilza é a do centro, mostrando que tem o que deve ter a "Rainha do Carnaval de 1958". Cercam-na Janete, Ceil Rosa e Magá, que ficaram perto de Wilza na apuração de ontem (a última será amanhã)

CONCLUIU DEPOIMENTO

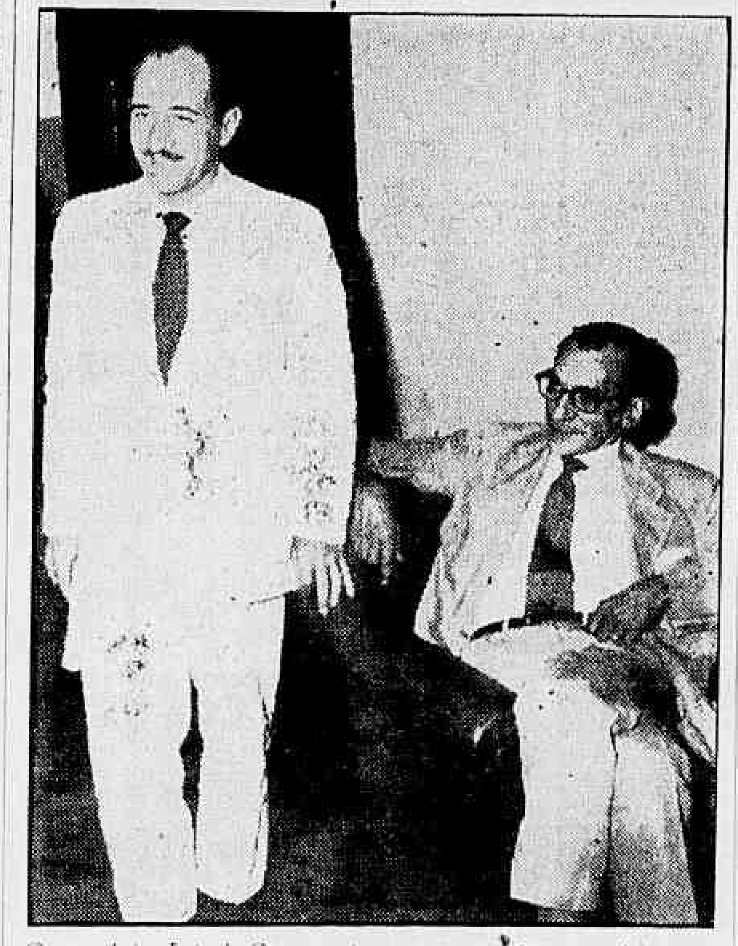

O engenheiro Luís de Camargo (que aparece na foto sentado), compareceu, ontem, ao 2º D.C., em companhia do advogado Geraldo Siqueira, a fim de concluir o seu depoimento sôbre a queda do edifício "São Luís"

Depoimentos apontam causas (desabamento)

O delegado Pastor declarou, ontem, ao DC, que os depoimentos prestados no 2.º Distrito Policial, acêrca do desabamento do edifício "São Luís", indicam que a queda foi resultante do assentamento das fundações ou de deslocamento de terra no subsolo.

O sr. Jurandir dos Santos Lima, sócio da firma Oliveira Herculano, encarregada da construção, acha que sòmente a perícia poderá revelar a causa do desmoronamento, frisando que o fato de ter o edifício caído inteiro demonstra que a obra foi realizada de maneira perfeita.

DEPOEM ENGENHEIROS

Os irmãos Carlos e Nei Matera Dias, engenheiros da firma construtora, em seu depoimento, que durou 40 minutos, declararam que fizeram apenas o revestimento e acabamento do edifício. A parte de alvenaria e estrutura ficara a cargo do engenheiro Valdemar Ferreira, da mesma firma, o qual deverá depor hoje.

Acompanhado do advogado Carlos Soares Brandão, o engenheiro Luís de Camargo, do Asilo São Luís, voltou, às 19 horas de ontem, ao 2.º DP, a fim de concluir o seu depoimento. Suas declarações constituiram apenas um histórico do desabamento do edifício.

COMISSÃO DE MORADORES

Uma comissão de moradores do edifício da Rua Décio Vilares, 36, destruído em conseqüência do desmoronamento, estêve, ontem, no gabinete do Chefe de Polícia, solicitando providências no sentido de que seja evitada a entrada de pessoas estranhas nas ruínas do prédio. Pleitearam ainda, medidas tendentes à intensificação do policiamento, principalmente à noite, para impedir que sejam retirados valores que ainda restam.

O general Kruel, depois de ouvir a comissão de moradores, assegurou que a Polícia tomou severas providências para reprimir atentados à propriedade privada e autorizou os interessados a acompanharem de perto os trabalhos dos policiais, comunicando-lhe qualquer irregularidade.

COM O PREFEITO

Hoje à tarde, a comissão de moradores dos vários apartamentos destruídos no Bairro do Peixoto deverá avistar-se com o prefeito Negrão de Lima, a fim de pedir que sejam removidos os escombros, cuja retirada, segundo afirmaram engenheiros municipais encarregados da perícia, deveria ser feita pelos interessados.

VISTORIA

O advogado da firma Oliveira Herculano, sr. Geraldo Siqueira, pedirá hoje, ao juiz da 7.ª Vara Cível, o adiamento da vistoria do prédio da Rua Décio Vilares, 26, que ficou sob os escombros do edifício São Luís. A emprêsa construtora vai indicar, para acompanhar a perícia judicial, o engenheiro João Batista Bitar.

Mais de 15 milhões a pagar com Orçamento

O Tribunal de Contas, da PDF, através do relator da matéria, ministro Lira Filho, concordou (sob protesto) em que o Banco da Prefeitura adiante, por conta do Orçamento, Cr$ 15 milhões e 540 mil para a municipalidade gastar com o carnaval.

Num parecer em que salienta que as despezas da Prefeitura com o carnaval subirão a um total de Cr$ 20 milhões e 540 mil, o ministro Lira Filho lembrou que "não será a primeira vez que a Prefeitura se vale da variante indicada para dissolver conjunturas idênticas, ou para desembaraçar-se, aos pulos, das cremalheiras armadas pela legislação financeira".

TÊRMOS DA RESPOSTA

O ministro relator do Tribunal de Contas deu seu parecer no ofício que lhe foi encaminhado pelo prefeito Negrão de Lima, requerendo o adiantamento das verbas de carnaval, em virtude das dotações destinadas ao Departamento de Turismo e Certames constarem do orçamento, mas êste não ter sido ainda registrado no Tribunal.

"Das outras vêzes — frisou o ministro — os procedimentos administrativos foram pautados arbitràriamente e à revelia completa dêste órgão de contrôle". Nessa altura do parecer o ministro Lira Filho recordou, à propósito, um caso da sua experiência pessoal:

"Lembro-me de que, anos atrás, fui relator de um processo relativo a ordem de pagamento emitida a favor do invocado banco e destinado a cobertura de desembolso analogo: convertido em julgamento, nunca mais êste Tribunal pôde reencontrar o processo".

ABUSOS DENUNCIADOS

Declarou também em seu parecer (favorável apenas no final) o ministro Lira Filho: "Não me canso de deparar, por outro lado, com a publicação de textos legislativos que autorizam a abertura de créditos os mais diversos, destinados a compensar antecipações atendidas pelo mesmo Banco, que tem sido cúmplice de abusos que desgovernam a ordem financeira do Distrito Federal e tais abusos têm sido encorajados pelo próprio Poder Legislativo".

AS VERBAS

As verbas adiantadas, algumas em parte, outras totalmente, foram as seguintes: um milhão e meio de cruzeiros para a iluminação da cidade, 650 mil cruzeiros para a Associação das Escolas de Samba, 350 mil cruzeiros para a Confederação das Escolas de Samba, dois milhões para a ornamentação, construção de arquibancadas, coretos, pagamento de bandas, prêmios, folhetos e organizações de festas, um milhão e 40 mil cruzeiros para compra de troféus destinados aos vencedores dos desfiles patrocinados pela Prefeitura, cinco milhões para auxilio aos coretos, três milhões para o carnaval externo das sociedades carnavalescas e, finalmente, dois milhões para os festejos públicos.

MENINOS FARÃO HORTA E HORTA FARÁ MERENDA

Plano para a criação de uma horta-pilôto em cada escola primária beneficiada com a atividade da Campanha Nacional de Merenda Escolar está sendo elaborado no CNME, com a finalidade de obter novos tipos de alimento e a consequente variação da merenda fornecida.

Finalidade mediata dêsse plano é a educação alimentar das crianças que levarão dêsse modo a suas casas numerosas noções sôbre as técnicas de plantação de verduras e legumes e sôbre os meios de beneficiamento do solo.

CLUBES

Em várias centenas de escolas já existem clubes agrícolas que executam êsse tipo de trabalho. A essas organizações será dado grande incentivo pela direção da CNME.

62 escolas até 1959 promete o Secretário

O Secretário de Educação da PDF, sr. Gonzaga da Gama Filho, expôs ontem aos 30 Chefes de Distritos Educacionais, durante a mesa-redonda que foi a primeira do tipo, na Prefeitura, o seu plano para a construção de 62 escolas em todos os bairros da Capital, para entrega ao público em março de 1959.

O Secretário negou os pedidos de admissão de serventes feitos por vários Chefes de Distritos Educacionais. Deu a conhecer os seus planos para a distribuição de matrículas nas escolas primárias e aproveitamento de excedentes. Discutiu, ainda, o problema da nomeação de professôras primárias e outros assuntos de caráter técnico.

FALAM OS CHEFES

Após a leitura do seu relatório o Secretário de Educação deu a palavra aos chefes de Distrito Educacionais, que fizeram críticas e apresentaram sugestões, tendo sido discutidos na oportunidade assuntos relativos à concessão de merenda e material didático.

O sr. Gonzaga da Gama declarou-se bem impressionado com os chefes de Distritos Educacionais.

Uso do hipnotismo para a cura médica

O emprêgo do hipnotismo no tratamento dos dentes será objeto de uma mesa-redonda (dia 26, às 20,30 horas, na Associação Brasileira de Odontologia) da qual participarão quatro médicos e um representante da Sociedade Brasileira de Hipnose Médica.

São êstes os médicos que debaterão os cinco pontos do temário: drs. Enio Serra, Osmand Andrade, Newton Josetti e Silvio Lago. A iniciativa da reunião partiu do dentista Aluisio Gonçalves, da Seção de Hipnose da ABO, e, ainda não foi divulgado o nome do representante da SBHM.

O TEMARIO NOS DEBATES

Na reunião, serão feitas perguntas assim: "Por que se verifica o fenômeno hipnótico? Qual o método de indução que tem proporcionado melhores resultados? A que atribui os insucessos ocorridos? Durante o estado hipnótico, pode o paciente ter reações espontâneas e conflitos? Quais os pacientes que não podem continuar a hipnose?".

O debate — continua — será público, para êle estão convidados todos os médicos e dentistas que se interessam pela aplicação do hipnotismo como método auxiliar de tratamento. Um plano de experiências, destinadas à parte referente ao tratamento dentário, será organizado pela Seção de Hipnose da Associação Brasileira de Odontologia.

AVIÃO COM SOBRADO VIRÁ

Um dos doze aviões "Breguet" de dois andares — capaz de transportar um tanque de 14 toneladas e mais 166 homens equipados — que a emprêsa Air France possui, há anos, chegará, amanhã, às 11 horas, no Aeroporto do Galeão. Quinze minutos depois, será dada uma entrevista à imprensa.

I. E. CONVOCA MESTRES

O Instituto de Educação está convocando todo o seu corpo docente, em caráter obrigatório, a comparecer à sede da Rua Mariz e Barros, no próximo dia 11 (terça-feira) para auxiliar na fiscalização da prova de Matemática do concurso de seleção para admissão ao curso ginasial.

Tesoureiro quer continuar sendo

Nomeado para substituir o Secretário, que foi aos Estados Unidos, o Primeiro-Tesoureiro do Sindicato dos Comerciários, sr. Alvaro Borges, não quer entregar êste cargo a seus colegas de Diretoria, dos quais vem divergindo há muito tempo.

Alega o sr. Alvaro que a sua substituição só pode ser feita em casos de "demissão ou falecimento", segundo os Estatutos do Sindicato, que são omissos quanto às licenças para viagem. Quer, por isso, acumular o cargo de Secretário com o seu.

TEIMOSIA E RESPEITO

O sr. Alvaro Borges — cuja permanência ou não na tesouraria assumiu o primeiro lugar na atenção dos comerciários, pondo em segundo plano, ao menos temporàriamente, a campanha de reajustamento salarial — justifica sua obstinação dizendo que não está disposto a entregar aos colegas as verbas e as contas do Sindicato.

— E' uma questão de teimosia — reconhece — mas também de respeito aos Estatutos sindicais.

DNE INSTALARÁ 130 ESCOLAS PROFISSIONAIS

O Departamento Nacional de Educação, instalará em todo o país, no correr do ano letivo que se abre em março próximo, 130 novos Centros de Iniciação Profissional, em cujos currículos se incluem numerosos artesanatos, tais como serviços de oficina mecânica, sapataria, corte e costura bordado, etc.

Receberão essas unidades os Estados de Minas Gerais, Pernambuco e São Paulo (dez cada um); Paraíba, seis; Maranhão, Goiás, Paraná, Rio de Janeiro, cinco; Rio Grande do Norte e Santa Catarina, quatro; Alagoas, Ceará, Piauí, Território do Amapá, três; Amazonas, Pará, Sergipe, dois; Território de Rondônia, um.

Também instituições particulares serão contempladas com a instalação de algumas dessas unidades. A Associação Brasileira de Centros Sociais receberá dez; o Círculo Operário de Itapipoca, três; a Base Fluvial de Ladário o CAAS de Cachoeiro do Itapemirim, o Círculo Operário de Correntina, o Instituto Olga Burnier, a Irmandade Nossa Senhora das Vitórias e a União Operária S. Raimundina, dois cada; a Diocese de Caxias, no Maranhão, e o Patronato de Ponta Negra, um cada.

O custo total desses 130 centros está orçado em Cr$ 7,8 milhões.

REFUGIADO QUE QUER TRABALHO NÃO SE QUEIXA

Discordando de seus companheiros, "que vieram para o Brasil crentes de poder viver sem trabalhar e sem fazer nada, apenas à custa do Govêrno", um grupo de refugiados húngaros, alojado na Ilha das Flores mandou à Cruz Vermelha Brasileira um abaixo-assinado, em que afirma já estar assegurado para êles, "um futuro de vida condigna".

"Tomamos a decisão de vir para o Brasil cientes de que êste país nos acolheria como cidadãos trabalhadores e não para vivermos à custa de sua hospitalidade" — afirma o documento, assinado por 30 chefes de família representando cêrca de 70 pessoas.

VÃO REUNIR-SE ESTUDANTES DA AMÉRICA LATINA

Estudantes da América Latina vão reunir-se, em março próximo, na Fazenda do Rosário, em Minas Gerais, para o debate de questões relacionadas com a educação das massas rurais através do rádio, cinema e teatro, no III Estágio Latino-Americano de Meios Audio-Visuais de Comunicação, que terá a duração de três meses.

O castelhano será a língua oficial do certame, do qual deverão participar, além do Brasil, os seguintes países: Honduras, Peru, Panamá, Bolívia, Guatemala, Paraguai e Uruguai. Os estagiários serão escolhidos entre os funcionários dos Ministérios da Educação dêsses países ou pessoas que trabalhem em programa de cooperação técnica entre suas nações e os Estados Unidos.

O NOVO DONO

Na foto, tirada em nossa redação, vemos o comandante Ari B. Peixoto, quando falava ao repórter do D.C. Êle é o novo grande acionista das Linhas Aéreas Paraguaias

Linhas paraguaias: dispensa em massa

Transformado em maior acionista das "Linhas Aéreas do Paraguai" e seu futuro Presidente, o comandante Ari B. Peixoto declarou, ontem, na redação do DC, que vai dispensar todos os remanescentes da administração anterior, inclusive o sr. Luís Pilar, e tudo fará para que sejam punidos os responsáveis pelo desastre to Curtiss-Comander ZP-CM.

Ari Peixoto comprou, há 15 dias, 84% das ações da companhia, a maioria das quais pertencentes a César do Rêgo Monteiro — um dos principais suspeitos no caso do avião sinistrado porque havia ácido clorídico nos tanques. Quanto a Luiz Pilar, segundo disse o comandante, será despedido logo que cumpra a prestação de contas a que está sujeito.

PAGOU AS DESPESAS

Lamentando o noticiário decorrente do desastre, que julga prejudicial à companhia, o comandante Ari Peixoto informou que tôdas as despesas feitas no local do desastre durante a retirada dos corpos — hospedagem do pessoal, gasolina, transporte e enterramento das vítimas — foram pagas pelas Linhas Aéreas do Paraguai, conforme recibo, de Cr$ 107 mil cruzeiros, firmado pelo comandante Jaime Riper e testemunhado também por João Nepomuceno da Costa Monteiro, ambos parentes das vítimas do desastre.

No documento em questão, que foi apresentado ao repórter, consta uma despesa de 7 mil e 400 cruzeiros relativa às refeições do "pessoal de busca e salvamento" não estando porém, determinado se tais refeições foram fornecidas pela Aeronáutica ou pela Marinha.

AS OUTRAS DESPESAS

A emprêsa comprou caixões funerários de chapa para transportar os cadáveres ao Rio e São Paulo. Gastou ainda, com Lourival Dutra Viana, Cr$ 8.325, e para o comandante Artur da Costa Monteiro, Cr$ .. 7.900 — ambas as despesas relativas ao enterramento dos mortos.

Os corpos foram transportados num avião do "Loide", por aproximadamente 85 mil cruzeiros, por sugestão de Jaime Riper.

VAI INVESTIGAR

Disse ainda o comandante Peixoto que vai investigar os motivos pelos quais o sr. Alberto Noguez concedeu autorização ao pilôto do avião sinistrado para que voasse com destino a Miami, pois, na ocasião, a aeronave se fazia necessária nas linhas regulares que a emprêsa mantém, para Buenos Aires.

EMPRESA EMBRULHADA

Informou ainda o comandante Ari Peixoto que, ao adquirir de César Pôrto as ações da emprêsa paraguaia, êste lhe disse que estava fazendo mau negócio, pois ela "andava muito embrulhada".

Perguntado sôbre se acreditava na culpabilidade dos suspeitos (César e Pilar), respondeu que estava aguardando o inquérito da Aeronáutica, presidido pelo coronel Arquimedes Delgado, da 3a. Zona Aérea.

DE FÉRIAS (NÃO AFASTADO) O DESEMB.

— O desembargador Romão Côrtes Lacerda está de férias e não afastado — informou ontem à imprensa o desembargador Narcélio de Queiroz, vice-presidente do Tribunal de Justiça do Distrito Federal.

— S. Exa — acrescentou — não gozou férias no ano passado e agora afastou-se espontâneamente, por apenas 60 dias, por motivo de saúde e a conselho de seu médico assistente.

Coluna do Servídor

ESTADO DE MINAS GERAIS

1) NILSON MARTINS PEREIRA — a) Os extranumerários-tarefeiros têm já situação definida, porquanto foram amparados por lei, justamente com os demais extranumerários. Contudo, como há, ainda, relutância na aplicação da lei, o Plano procura esclarecer, de vez, a situação dos mesmos: b) Os Escreventes-Dactilógrafos, de referências 21 a 26, serão enquadrados como Oficiais de Administração, níveis 13, 15 ou 17, observada a regra de enquadramento: c) Os de referências 20 até 23 serão enquadrados como Escriturários 9 ou 11, obedecida também a regra de enquadramento; d) Os Escreventes-Dactilógrafos abaixo da referência 20 serão enquadrados com a mesma denominação, isto é, Escreventes-Dactilógrafos no nível 8 (Cr$ 8.500,00). Decorrerá daí uma diferença que não custará ao colega calcular. E' isto que o colega entende que é de estarrecer?!!!

2) FAUSTO MOTA — Será enquadrado como Oficial de Administração, níveis 13 (Cr$ 12.250,00), 15 (Cr$ 14.000,00) ou 17 (Cr$ 16.000,00), na proporção de 20% no nível 17, 35% no 15 e 45% no 13.

3) OTONI MOREIRA FERNANDES e ANTONIO MOREIRA DE BARROS — Serão enquadrados como Guarda-Sanitário, níveis 8 (Cr$ 8.500,00), 9 (Cr$ 9.250,00) ou 11 (Cr$ 10.750,00).

4) GERALDO DE ALMEIDA BORGES — Ficará como Guarda, níveis 7 (Cr$ 8.000,00) ou 9 (Cr$ 9.250,00), na proporção de 50% em cada nível.

6) GERALDO BRAGA DE ASSIS — Ficará como Estafeta, nível 7 (Cr$ 8.000,00). Poderá pedir readaptação como Operador Telegráfico, nível 9 (Cr$ 9.250,00).

6) ANTÔNIO ALVES DE MACEDO — Ficará como Guarda-Fios A, nível 9.

7) MARIA APARECIDA LOPES — Ficará como Agente Postal A, nível 9 (Cr$ 9.250,00).

ESTADO DE SÃO PAULO

8) MANOEL RAMOS — Ficará como Estafeta, nível 7 .... (Cr$ 8.000,00). Poderá pedir readaptação para Operador Telegráfico, nível 9 (Cr$ 9.250,00). Caso a nomeação saia antes da Classificação, será enquadrado como Telegrafista, nível 12 .... (Cr$ 11.500,00).

9) ORLANDO ALVES — Ficará como Estafeta, nível 7 .... (Cr$ 8.000,00). Poderá pedir readaptação para Carteiro, nível 11 (Cr$ 10.750,00).

10) EUCLIDES BEZERRA DE SOUSA — Sim, o Substitutivo da CAC prevê efetivação para o pessoal de Obras.

As consultas devem ser dirigidas à Coluna do Servidor, DIÁRIO CARIOCA, Av. Rio Branco, 25. As respostas são elaboradas com a colaboração técnica da União Nacional dos Servidores Públicos (UNSP).